濱江日報

康德四年十一月一日發行

發行人 [illegible]
編輯人 [illegible]
印刷人 [illegible]
發行所 哈爾濱道裏經緯街
印刷所 濱江日報社

電話 總務局 二一七七九 編輯局 三一七〇 營業局 二一七七九

定價 零售每份八分 一月一圓四角 外埠加郵費兩角
廣告刊 每份三分 每月五角 外埠加郵費一角

◀第五一二號▶
＝本報今日出兩大張＝

希特拉演說要旨
羅斯福為一時代錯誤者
德無侵略任何國家之意

柏林二十六日國通電：在二十八日，國會演說前，希特拉總統，在柏林官邸之書齋，口述演說辭於二十六日，以英法意三國語，命為譯出，其演說辭，須一小時半，其原稿包含下列四項：

一，總統對那其斯政治六個年之軍縮提案，不可侵略條約提議，國境保障之積極的援用等列舉，對世界平和寄與之事實，一方，其間美國，為世界平和之敵，仍除尚持凡爾賽條約之態度，此外無何等平和的貢獻，及至今日覺提議修正威爾遜中立法十四條，羅斯福大總統之時代錯誤頗甚，又昨年來，中歐新秩序建設，德國對捷克之合併問題，乃根據該國編入國民自身之回意者，又依編入合併，而得確立之和平。

一，對德國之內治外交，乃為德國之國策，絕對不許他國介入，羅斯福大總統，對德國為中介者之前，曷不對自國之失業者，盡救濟之義務。

一，羅斯福大總統無視德國之正當植民地返還要求，及貿易擴張之要求，一方的以保障三十一個國之國境，對德國提出要求，對所有之利己的公開質問，無有應答之必要，又余在將來凡有之機會，勿論對如何之國家，亦無攻擊之意圖，今在此重將此意，向中外宣明。

一，我等乃看做包爾西埃比友母為俱戴天之敵，所以又與此同盟，雖有宣戰之危險，亦赴之。

英首相在下院聲明
實施徵兵制
被徵壯丁約五十萬人

倫敦二十五日國通電：英國政府鑑於歐洲情勢吃緊，二十五日午後，曾召開緊急閣議，結果已決定實行徵兵制度，旋張伯倫首相，於午後九時半，恭謁白金漢宮，觀見喬治六世，仰懇裁斷，且政府方面，預定於二十六日午後之議會，正式發表之，但此次所以使政府決意實行徵兵制者，蓋因地方義勇軍之募集，未能照預期進步，且法國政府，曾再三請求實行徵兵制云。

倫敦二十六日發國通電：張伯倫首相，於二十六日午後三時四十分赴下院，聲明為對應歐洲之危機，決定實施徵兵制之旨，同時，對其內容，並隨伴徵兵各般之緊急措置，發表如左：

政府將凡有之預備兵及補助兵召集之法案，即時向議會上程，軍事訓練法案，俟來週議會上程，依此法案，政府因二十歲及二十一歲，凡有之壯丁，為實行軍事訓練之起見，決定召集之，被召集之壯丁，受六個月間之軍事訓練，訓練期間終了後，即行解除，然陸海軍正規兵，陸軍，地方義勇軍，並在非軍事國防組織凡有之部內，依然維持志願兵制度之根本方針，政府[illegible]方面[illegible]軍需會社之利潤制限起見，將有講求何等措置之意向，又在戰時，對暴利之特別刑罰，亦行規定，同時，為謀國家利益，利潤增殖起見，又對個人財產之增加，加以適當之制限，其法令亦將發表。因此，徵兵制實施之結果，被召集之壯丁，約五十萬人。

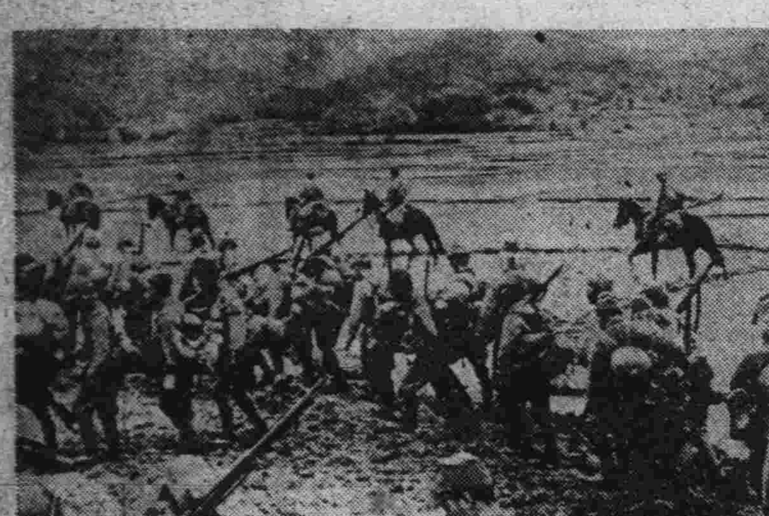

在潭墟附近討伐殘敵之〇〇部隊

美大總統羅斯福氏
對議會提出行政機構改革案

華盛頓廿五日國通電：羅斯福大總統根據最近經議會通過之行政改革案，議會提出廣汎之行政機構改革案，茲將此次改革案要旨，揭之於左：

一，撙節經費。

二，排除官僚主義的傾向。

三，裁併各種政府機關，新設聯邦保險局，聯邦勞工局，聯邦融資局之三機關，且欲將財務省預算局，中央統計局，及全國資源委員會，改為直屬於大總統之機關，又將農民信用合作社聯邦農村抵押公司，商品金融公司等，改歸農林部管轄。（寫眞羅斯福美大總統）

關門隧道完全貫通

下關二十六日國通電：自昭和四年計劃以來之關門海道國道豆隧道掘鑿工程，調查之掘鑿，於下關奮壇浦開始地質調查，五月十四日，十三年三月七日，着手試掘高二十五米寬二米之洞坑，同年六月七日，於八十二米海底，遇最初之斷層，及至此次開通，共遇大小十九處斷層，但隧道戰士之勇猛敢之奮鬥，突破一切難關，隧道之中心，雙方亦分毫無錯，而完成土木日本未曾輝驚人之工程，此總工費為五十一萬九千圓，人員九萬人，征服斷層所需之洋灰五百噸，一方包裝爆藥達一萬三千啓羅之巨量云。

下關二十六日國通電：為掘鑿關門海底隧道，由本內務省所試掘之豆隧道，二十六日已完全貫通，至斯關門海峽，與鐵道豆隧道，海底共有二隧道，連貫東西云。

西村次官等赴中支方面視察

東京二十六日發國通電：西村陸軍政務次官，及中井川同參與官，約三週間之預定，為慰問中支方面，戰線日軍，及視察現地起見，定二十九日，由東京出發赴華。

日軍在山西各地
掃蕩殘敵之狀況

太原二十六日國通電：於山西各地之殘敵掃蕩，其後之狀況如左：

一，三村部隊，二十三日自午前七時半，攻擊侵內翼成東南方三公里東浮圖之敵軍，已予以大損害，再二十四日，於該地方附近，曾擊破有迫擊砲二門之敵五百，二十五日擊敗敵軍三百。

二，清水部隊，二十三日於趙城西北方八公里之平原附近，攻擊約三百之敵軍，當已將其擊退於北方，敵遺棄屍體，只目擊[illegible]

三，[illegible]平村附近之山西軍，並保安隊約八百名，三原部隊主力，二十四日由北方，北島部隊由南方，一齊開始包圍攻擊，至二十五日未明，各部隊均急進至和平村之北西南各四公里之地點，故敵之殲滅，已為時間問題。

四，井上部隊，二十五日午前九時，邀擊有迫擊砲之敵第百十六師約三百，該等為欲反攻，由北方及東方而來者，但已與以大損害，再井上部隊之一部，同日拂曉，擊退向監雀村反攻之敵軍約五百，次更猛攻蟠居其西北方上楊村之敵主力中。

五，岩切部隊，二十三日於夏縣西方下留村附近，擊滅第百四師之敵約三百名。

六，藤室部隊，二十三日已殲滅向相陵渡東方六公里東庄村反攻之第百九師，敵軍約三百名，敵遺棄屍體百具，日方只負傷四名。

田中少佐壯烈戰死

太原二十六日國通電：田中部隊，二十四日晨，曾將運城北方二十八公里之三路李村攻略，因將於同日午後一時，將於同地屬於第十七師之敵殲滅，繼而更猛攻於同地北方八公里溝西村，溝西庄北方高地附近蟠踞之敵約二千，使其潰滅，敵遺棄屍體二百七十，主要鹵獲品計有輕機關槍四，同彈藥三千，大槍三十四，同彈四千六百，其他多數：再於二十四日午後之戰鬪，田中正義少佐，因親立陣頭，奮戰中，身遭敵彈，故於壯烈戰死云。

關於太平洋之共同防衛
法通告英提供軍事設施

巴黎二十五日國通電：英法兩國政府，為使對德共同工作波及於極東方面計，似已繼續進行折衝，但法國政府，已將有向英國提供本國太平洋軍事施設意向之旨，通告英國政府，於目下在新西蘭之首都威靈敦，舉行中之英帝國太平洋國防會議，關於是項之具體策，蓋已行檢討，再風傳之共同防衛案之內容如左：

一，使河內航空機，製造工場，援助澳洲之航空機製造工業。

一，使英國海軍，協力太平洋，法國領土之防衛。

一，澳洲空軍，可利用法領萊多尼亞。

一，法領安南，關於防備香港，新嘉坡，應佔重要地位。

一，攷慮英法太平洋共同防衛常設委員會之設置。

英藏相發表
明年度預算

倫敦二十五日國通電：關於一九三九及[illegible]。年度，國庫之預算全部，二十五日午後，於英國下院發表，據聞其內容，國防費四億磅之外，歲出總額為九億二千二百四十四萬四千磅，歲入總額九億二千七百二十五萬磅，然西門藏相，為補彌遺產相續稅，煙草稅等，加以[illegible]計，開於砂糖稅[illegible]，另行徵稅，以為填補，現該增稅案，已正式發表公佈矣云。

設置滿華防疫聯合委員會
與臨時政府協議

[illegible]京二十六日國通電：為期防止由華北方面之虎列拉之萬全，乃司於傳染病流行季之時，政府內政部衛生局[illegible]講求共同對策，擬設[illegible]疫聯合委員會，依該[illegible]行機關，企圖設置滿[illegible]兩國中央政府統制[illegible]疫，以使地方及檢[illegible]之防疫處置圓滑。[illegible]內，將自國檢疫官派遣[illegible]，以謀檢疫之便利。

一，情報之搜集交換，為礎商計，以上防疫科長，於本日搭午後六時五十分出發之列車，赴北京，再如兩國衛生關係當局之意見一致時，於來月上旬，於新京或於北京，舉行第一回滿華防疫聯合委員會云。

蔡外務局長官
由安東返京

安東二十六日國通電：為出席協和會，安東市聯合協議會而赴安東之蔡外務局長官，因患微恙，故將預定提前，二十六日，已乘午前十一時三十五分出發之『光』號車歸京。

大滿洲帝國體聯
招開常務理事會

新京二十六日國通電：大滿洲帝國體育聯盟常務理事會，二十八日，自正午於中銀俱樂部開會，由歸京之鈴木主事，報告與日本體協，及各競技團體，折衝之經過云。

載送齋藤大使遺骨之
美艦阿斯托里亞號
於日本朝野感謝中啟碇歸國

橫濱二十六日國通電：美國軍艦阿斯托里亞號，已於二十六日，在日本朝野熱誠之歡送中，由橫濱解纜出港，當出港之前，阿號國民歡迎會，由笠井，一木兩代議士，特向全體船員各贈送紺製日美兩國國旗一組，並搜集關於該號之關係記事，特行贈送報章剪貼賬，係保存於華盛頓議會博物館，以紀念該號永久為日美親善所盡之功績云。

玻利維亞大總統
發表獨裁宣言

拉巴斯『玻利維亞』二十五日國通電：玻利維亞大總統，布秀中佐，於二十四日午後，以掌握玻利維亞國政全權之意，發表革命的宣言，同時，並解散議會，實施政治上，財政上之獨裁權，竟樹立美洲最初之全體主義政體矣，民衆亦殊形穩靜，故此革新，可視為已於成功中，有所進行。

布秀大總統，於二十四日，對此次之樹立獨裁前，聲明如次：玻利維亞經濟之再建，以首先絕滅諸國政黨在議會之分立抗爭，實乃絕對所必要，由此見地，始斷行解散議會，此無歐洲之觀念形態毫無若何之關聯，又政府於此後，亦能極力避免，為急激之改革云。

滿蘇關係漸呈小康
一二三懸案已成立諒解

新京二十六日國通電：于日蘇漁業改訂交涉，又將北鐵割付金問題一時與滿洲國側以刺激之蘇聯政府，其後為日本側之毅然的態度所懾服，提出呼漁業協定之調印，由於蘇聯之斯種態度將滿蘇關係，映出幾許一掃從前之不明朗的關係，而注入小康的空氣，由本月初起，在哈爾濱經兩國駐滿官憲之間交涉，關於解決可能之懸案事項二三件，結果，已成立圓滿諒解，近日即將實行，由於此次之諒解成立，雖不能預想兩國關係之將來，而由目下兩國間之空氣觀之，亦為應當注目者歟。

不滿工部局之態度
日青年竟憤而割腹

上海二十六日發國通電：二十六日午前十一時，在工部局總務局次長室，有青年割腹之事件發生。右青年，乃以兒玉譽志夫，為主宰之捧皇隊隊員，井上良助，（原籍福岡市妙樂寺町）對在最近之抗日暗殺事件，並華人之抗日宣傳惡辣，不加取締之工部局當局，對此之態度，極為憤激，故有此舉，並留下辭世書，經發覺後，即在福民病院，施行應急手續，尚無危險。

以德國新聞記者團
來滿洲視察為機會
將實行滿德交換放送

新京二十六日國通電：以視察新東亞新秩序建設之新階段之東亞新情勢之盟邦德意志，新聞使節團，維因凱倫，肯帕團長以下一行十一名，之來滿為機會，新京中央放送局，為實行新京柏林間之國際放送，有所接洽，二十六日午前中，電本社，已接到柏林之慨允，故定自五月十七日午後六時半，以二十分鐘為限，彼先由奉天中央放送局，將記者團之聲，送至新京中央放送局，然後再由新京轉送於彼等之故國，以有線，電波，十七日夜之放送節目如左：

自午後六時二十五分，至同三十分同內解說。自六時三十分，至同三十五分，滿德兩國國歌。自六時三十五分至同五十分，肯帕團長外，團員二名之講演，自六時五十分至七時，肯帕團長以下團員二名之講演，譯為日滿兩國語，向全滿再放送。

西班牙
下月十五日前
正式退出國聯

日內瓦二十五日國通電：正式參加防共協定之西班牙，其退出國際聯盟，早已成為時間問題，茲據日內瓦之消息家觀測，西班牙，將於五月十五日，在馬德里舉行慶祝遊行之前，先行退出聯盟云。

新鄉開封間
新路線已完成

北京二十六日國通電：將京漢線新鄉，與隴海線開封連結於一處之新開鐵路線，自三月二十五日始起工，依青村，前田，兩鐵道部隊之努力，着着進行，預定於五月五日，舉行開通式，全長八十餘基羅，於黃河上架設約六百米長之木橋者也，依此路之完成，京漢津浦之兩重大幹線，依北京天津而加以連絡，今已成為一有力之連鎖，乃於事變後之華北交通，增一大威力者也。

滿洲能率協會
五月九日舉行
展覽及講演大會

新京二十六日國通電：經政府及特殊會社之支援前已成立之滿洲能率協會，己自側面援助滿洲產業五個年計畫之遂行，但為普及能率思想計，已決於五月九日，於國都新京，舉行滿洲能率大會，於此併行，於奉天，大連各地，亦舉行能率展覽會，講演會，一般放送，懇談會等，再於本大會，計有日本能率聯合會權威者，及專門家約百三十名來滿，參加各種行事，於大會終了後，與滿滿國側關係者，共同組織旅行團，視察北支，北滿，北鮮之各地，在新京之行事日程如左：

▲論文發表會，五月九日，自午前九時，至午後四時。於滿鐵社員俱樂部

▲懇談會，五月九日自午後四時，至午後七時，於軍人會館。

▲晚餐會（國務總理主辦）五月九日，自午後七時三十分，於軍人會館。

▲講演會，五月九日，自午後七時，至午後九時，於滿鐵社員俱樂部。

吉林交通協會
開催創立總會

吉林二十七日發國通電：吉林交通協會已創立總會，懇談會，二十六日午後一時，在警務廳會議室，由各機關代表出席之下，舉行，推戴會長森警務廳長，任命左列役員，午後四時閉會。

役員氏名

顧問 谷總務廳次長

江崎吉鐵副局長

貞松副市長

會長 森警務廳長

副會長 後藤吉鐵營業課長

副會長 大堀省警務科長

幹事長 空閑省保安科長

支部長 為各縣警務科長

新民學院
視察團離滿

新京二十六日國通電：由視察日本途次來京之北京中華民國國立新民學院第五期本科生，四十八名，於二十六日歷訪首都各機關，然後乘午後十時五分出發之列車，離京東上，又一行預定經由清津東上云。

昭和製鋼所
將改特殊會社

新京二十六日國通電：政府茲鑒於鋼鐵為國防及產業開發上最不可缺之資材，隨我國產業五年計畫之進展，確立鋼鐵製造之基礎愈不容緩，故擬使由滿鐵接收之鞍山昭和製鋼所擔此重大使命，改組為我國國策上之特殊會社，近日已將成案，將提出來週國務院會議，可決，蓋鞍山昭和製鋼所，自日本大正八年由滿鐵設立以來，逐年發達，成績良好，滿洲事變後以日滿建設諸業之進展，鋼鐵之需要激增，乃更行擴大，昭和八年與滿鐵分離而獨立，至康德四年十一月治外法權撤廢，該所一變而為滿洲國法人，受我國政府統制，前年滿洲重工業會社成立，該所即移歸其傘下，為準特殊會社，此次我政府為使其担推進產業開發之責任，遂擬將該所改組為我國之國策會社，其成果頗堪期待云。

日拓務省決定
棉花及緬羊
增產大綱

東京二十六日國通電：日本拓務省，自小磯拓相就任以來，即從事海外拓殖事業之積極的發展，對從來所管之各種拓殖事業，曾加以再檢討，惟其第一步，決先從事實行華北華中之棉花及滿洲之緬羊增產計畫，農林省，日本棉花栽培協會，東亞緬羊協會等連絡協議之結果，已決定增產計劃大綱如左，故必即時着手實施，以資達成所期的目的。

△棉花

一，於華北以十年增產十億斤為目標，為興華北棉花改進會以資金的援助，初年度交與七十萬五千圓，對日本棉花栽培協會的援助，初年度補助金，再對協會，籌措十年計劃達成所需資金二千萬圓（日本方面分担千五百萬元）亦努力。

一，於華中之江蘇浙江，安徽三省，則使華中棉花改進會，担當五年億斤增產計劃，達成，與華北相同，亦與以資金的技術的援助。

△緬羊

農學博士担當之三原[illegible]返日之斯界威權，羅[illegible]花栽培指導，使最近由遷於滿洲除擴大現在[illegible]之牧場外，對移民團，則分別配給以緬羊五千頭，[illegible]一，對蒙疆地區，於多倫及鑲白旗二處，建設大牧場，[illegible]協會協力，對東亞緬羊協會，拓務省初年度補助白九十五萬元云。

孔氏醫院
分科治療 住院隨意
地址南崗山街吉林街拐角 自動電話 六九七一二番 36

出賣不動產
地址八站區交易所對過光武商店後身豐泰億油坊舊址 土地面積二千方沙申（即八百八十餘方丈）長期租權 地租金交過九期僅餘一期未交計國幣一千三百元 建築物堅固門市樓房三十六間油坊樓房三間 紅磚四十間鐵蓋板牆瓦房七間瓦蓋房七間 倉庫一處能裝糧百餘車東西鐵蓋板倉庫兩處計[illegible]餘間 若有願意購買以上不動產者請於本年五月一日以前駕臨下列地點協商接洽為荷
正陽街中央銀行 正陽北四道街交通銀行 田地街[illegible] 正陽九道街益發銀行 南勳二道街北滿烟草公司內張文泉先生 2786

南滿洲鉄道株式會社 北滿江運局 電四九五二二番
開船廣告
照左開臨時客船之運航

出帆日	出帆時刻	船名	運航區間	寄港地
四月二十八日	十四時	新京丸	哈爾濱—富錦	佳木斯
四月二十八日	十四時	廣州丸		佳木斯
四月二十八日	十四時	紹興丸		富錦
四月二十九日	十四時	慶瀾丸		富錦

（途中各碼頭均能到）再關於詳細祈向左記可知
本局旅客係（四一九五二） 傳家甸（一二七二） 埠頭（九四七四）（乘船客 旅客 發券所） 日本國際觀光局電話（四五一三 四七八八） 2678

請到 福臨號西服皮貨帽店 看看
新到各種呢絨毛布，花色新穎。備有既成男女西服大氅，協和服，工務服，風衣，風斗，式樣流行。自製各式便帽，協和帽，保甲帽，物美價廉。批發零售，均所歡迎，承做手工，敏捷妥實。
哈爾濱道外中國八道街路北三三號 電話七一六三番 2607

拍賣及拍定期日公告

債權人王文華代理人王蔭久 債務人辛錫久 右當事人間之康德六年登（第二號）事件債務人所有未記載不動產拍賣如左 本件不動產執行會占有『拍賣之日時』康德六年五月二十四日午前十時『拍賣之場所』哈爾濱市濱江太康街（不動產所在地）『拍定之方法』[illegible]『拍定期日』康德六年五月二十九日午前十一時 哈爾濱區法院 康德六年四月二十三日

不動產之表示 一，如另紙目錄 此最低拍賣價額國幣一萬七千四百四十元零二角整

不動產目錄 基地面積二千零四平方米六零（一百方丈）坐落哈爾濱市道外太昌街東至宗地西至商業銀行南至[illegible] 北至大昌街 右地上建築物 一，草房面積二百二十平方米（[illegible]間）二，磚瓦房面積三百[illegible]平方米（[illegible]間）[illegible] 以上共計七十二間

5472

〔第三種郵便物認可〕　康德六年四月二十八日　星期五　濱江日報　陰曆三月初九日　第五一二一號　第二張

古今名人軼事

蕭伯納的諷刺語

海外趣聞

蕭伯納的作品，誰都知道全是充滿着幽默的成分，而蕭氏生平的一言一語，也極盡諷刺之能事，據說有一天蕭氏在倫敦見到許多畫家舉辦了一個聯合展覽會，可是這展覽會的展品都賣不出去，蕭氏就對他們說，「這些畫要是你們賣不出去的話，你們可以大減價」，許多畫家聽着都氣壞了，其中有一個畫家說，「那末當你戲劇開演的時候，券價爲什麼這樣高」，蕭氏就嬉着臉對他說，「因爲事實上是可能的，他們情願受我的竹槓，但是紳士和太太們寧願在咖啡館或跳舞場裡付五個金磅或十個金磅的小費，却不願化半個金磅來買你們的畫」，眞是詭而且虐矣。

燈下閒談

（烏林答）（石止黑）

石止黑，姓烏林答氏，其先居海羅伊河，即今湯原縣富爾渭河，世爲烏林答部長，率部族歸金，與金世爲婚姻，祖勝管，善外交，爲康宗累使高麗，高麗有善相者，謂之曰，覿子之面，後世當以外戚顯，位極國公，勝管未以爲意也。及石止黑家聲益振，有勇略，面赤如火，兩目炯炯有光，騎射絕倫，號火面金剛，蓋氣象威猛，而心性慈善，雖在行伍間，不嗜殺人，嘗謂武夫手殺人器，稍有不慎，即造殺孽，略如顧惜，便可超生，隨時隨地，皆有陰騭，能體上帝好生之德，即是天堂之路，軍中聞者多爲感動，從太祖伐遼，領行軍猛安，以功授世襲謀克，官至東京留守，時東京有大豪，『兀兒赤』者，具男膽，精袖弩，檐壁飛術，蹤峻垣崇閣，如履康莊，快恩讐，睚眦必報，聚黨徒百餘人，橫行閭里，往往白晝殺人，無敢舉者，官憚其威，亦不問，以是其勢寖盛，標榜游俠之名，鳴人頌之不平，庸衆無識，榮其名迹，反慕而譽之，以致轟動一時，習爲風氣，石止黑甫蒞留守任，聞而惡之，以爲嗜殺之徒，以武犯禁，大違夙願，思剪除之。或曰，是宜曉之以法，感之以恩，錄而用之，未始非腹心之寄，干城之選也。於是使說兀兒赤，大感悟，錄其徒，編爲鵰軍共百人，使兀兒赤爲之長，此百人者，皆能精騎射，逐飛走，無不一以當百，縱橫無敵，初兀兒赤黨中，有烏古散者，勇藝與相埒，惟性陰很，而行邪慝志趣既異，遂不相能，各自爲黨，兀兒赤既就撫爲軍長，烏古散忌甚，夜懷匕首，將不利於石止黑，時月黑如漆，萬籟俱寂，兀兒赤坐燈下忽聞屋上有微響訝甚，握刃自簷下躍出瞥見一人，越屋如飛隼，已至石止黑居室，急跡之，其人已潛身入內，至帳前，石止黑鼾睡正濃，猶栩栩然蝴蝶也，其人點首而吁，以爲事必成矣，乃以手徐揭其帳，掛以鈎，即出匕首躍而前，忽兩臂被人持，不能舉，急思回首，已仰跌榻下，雙足已斷，昏去矣。石止黑瞿然驚覺，見兀兒赤立前，問審其事，燭之則其人乃烏古散也，救之使蘇，問何事致此慨然曰，公與我本無怨，今爲此者，以兀兒赤故，既被執復何言，但乞死耳。石止黑笑曰，如此禍心，非丈夫也，雖然，汝鼠輩胡能爲，姑縱汝，汝來必有黨，宜呼之前，使負汝以去，烏古散作異聲，果有五人自外入，烏古散謂其徒曰，吾等盲矣，萬死奚贖，因爲說見縱事，其徒皆感泣，伏地若崩角，稽謝而去，自是前怨以釋，烏古散率其徒，不知所終，石止黑生七女，以其季字太祖孫烏祿，定婚時烏祿甫五歲，石止黑抱置膝上曰，吾壻七人，此最幼，將來必大吾門，烏祿即世宗也，後女旣爲妃，以事自殺於良鄉，世宗即位，册爲昭德皇后，贈石止黑太尉，封濮國公，父尤思黑司徒，爲代國公，祖勝管司空，爲徐國公，果如相者言。

各地新聞

大連龍口間 汽船航路 本月三十日開始

【大連二十六日國通電】自前年秋八月以來，缺航中之大連汽船航路，大連龍口間之航行，至近鑑於龍口方面之治安狀態，業歸穩靜，而該航路，亦感有復活之必要，於是乃有將該航路再開之企圖，刻下諸般準備已將就緒，定於本月之三十日午後六時，由大連之龍平丸，（七二六噸）及龍口之永利號，（六〇〇噸）一齊出航，此後每四日開行一次，以資輸送貨云。

關東州市制改正 昨開懇談會 磋商今後方針

【大連二十六日國通電】關東州市制之改正，業已於二十四日以勅令有所公布，故大連市會，乃於二十五日午後二時許，在市役所內，舉行懇談會，州廳方面，所有三浦州長官以次關係官員，悉行出席，說明此次市制改革之趣旨，要綱，一同等於聆聞之後，即行賡續舉行協議會，對於此後之態度方針，爲種種之磋商云。

農忙之際 聽經者漸少

【呼蘭】大同佛教會講經法會，聘請乘一法師講金剛經，圓滿赴京探師，又擬請禮空法師講楞嚴經全卷，業誌前報，已於上月二十八日蒞會，開始講演楞嚴經，訂期一月爲限，不日圓滿到期，當此農忙之際，各行歸其本業，每日聽衆較少，好在所到者知識份子居多，素日對於經典，多有印象，至時必到，該法師德空老練，亦爲名僧，對於楞嚴一經，頗有研究，講解之處，使人動聽，將來圓滿後，該會作何打算，俟容訪再誌云。

奉市聯合協議會 已開始舉行

【奉天二十六日國通電】協議物價問題，及住宅問題，其他許多重要議題之協和會第四回奉天市聯合協議會，以二十六，二十七，二十八之三日間，假座奉天市公署開會，其第一日之二十六日，自午前九時半，於村瀨市本部長以下，市本部役員，各分會代表等，百餘名出席之下開會，首先向國旗行敬禮，繼而合唱國歌，同靈訓民書捧讀，並王省本部長之訓示，及銓選任正副議長，報告協年度市聯決議事項處理經過，設置各種委員會，並選任委員，更報告宣誓起草委員會之經過，尾崎委員長之朗讀宣誓文，對滿洲建國，並中國事變犧牲之英靈，對於全員起立中，默禱一分鐘，同十一時之十分休憩，午後自一時再開，鄭市長說明施政方針後，即開始審議行政關係之議案，第一日午後五時散會云。

延吉縣聯會 第二日情形

【延吉二十六日國通電】協和會延吉縣聯第二日，係於二十六日，自午前九時起，於延吉公會堂開會，當即開始審議：一，關于改善低級俸給者待遇之件，之議案，因決向省聯提出。一，又審議關于改善下級警察官（滿鮮系警長警士）待遇之件，已決一任縣本部辦理，十時五十五分，行一時休憩云。

撫順炭鑛發生 瓦斯燃燒事故 有多數重輕傷者

【撫順二十六日國通電】二十六日午前九時三十分許，於撫順炭礦龍鳳堅坑第四昇附近，突發生瓦斯燃燒事故，因此從於作業中之森正信（十九）死之，同作業監督中同坑內班長吉田積，（二十一）及池尾豐松，均因負傷而危篤，沼津綱俊，西橋虎三字都鐵夫錢田正治等均因而負重傷，此外更有數名負輕傷者，再於從業中之滿人從業員三十四名，已因此而致行踪不明，於炭坑局側，即時組織救護班，急赴現場，進行救護作業，及復工作業，俾資究審後再補云。

滿洲史地古跡誌

——白鴿——

（一）序說，滿蒙源流史

迄「好太王」之次朝，「長壽王」時，移「鴨綠江」北達王都於「平壤」，於是彼等在北部「朝鮮」，樹一大勢力，更南進征服漢族，直至滿洲之「遼東郡」，漢族勢力，至此一跌。

「高句麗」經營滿洲及北鮮甚久，及中國「隋代」興起，企征服之，反爲所敗，繼起之征伐者乃爲「唐太宗」，時朝鮮南部之「新羅國」亦欲征高句麗，因兩方聯合夾攻，新羅由南向「平壤」，唐太宗由「遼西」進遼東，迫「平壤」「王城」，「高句麗」遂亡，漢族之地位，又躍然興起。

三，渤海王朝

「高句麗」滅亡之際，其民族亡命者，除一部遷入日本國者外，一部乃移徙而北，其時居「黑水」之「靺鞨」人，亦爲「通古斯」之一系，因勢力潛大，更移徙而漸拓而南，兩相結合至今日之「牡丹江省」，昔日「寧古塔」方面，遂以此北部「滿洲」爲中心，而組成一文化頗高之國度，是爲「渤海王朝」。

「渤海」之民族，雖成自「靺鞨」，合於「高句麗」，實皆爲「通古斯」之一族，當立國之初，固曾以武力征服其附近，但鑑於東鄰日本，南界唐朝，均爲強有力之國家，勢難企以武力自保，因乃積極建設文化，盛行與唐交通，更迭與日本往來，以敦邦誼，而圖自保，此實滿洲以文化立基之國度也。

當「渤海」統治滿洲時，蒙古又興起一「契丹」民族，該族爲混有「通古斯」血之「蒙古民族」，實一強而有力者，因其度「遊牧生活」，故騎步爲其特能，更從事「射獵生活」，而弓矢尤爲專長，故彼等之武力，乃生活常態，歷練而得者，人人精騎善射，遂成爲巖然立脚之勢力，叱咤風雲，縱橫漠野，久已趨於「文弱」之「渤海王朝」，已成風中之殘燭，逢此勁敵，不啻以梟卵當泰山，即雖有「綿羊」之頭角，何可堪「虎狼」之爪牙哉，故其時也，契丹之擊「渤海」，略一襲搏，即如乾栗當重石，立成齏粉。（未完）

清季庫藏玉石 有廟玉與喜玉兩稱

曩於故宮舊檔中，獲覩內務府玉册，所載皆庫藏玉石，件數尺寸及色澤，爲庫藏底册之一也，惟玉中分廟璽二部，曰廟玉，曰璽玉，廟玉當然爲帝后祔廟時製造册寶之原料，而璽玉必爲專用製璽印者。清制交泰殿二十五璽，及盛京十璽，額數有定，未聞有易一帝製一璽之說，偶與棟臣翰長言此，笑曰，「此璽必喜字之誤也」。

清初太廟尊藏之玉册玉寶，皆隨時采購鐫造，故尺寸色澤不齊，乾隆中，回部戡定，選和闐佳玉貢京師，乃改造太祖太宗及順康雍五朝册寶，其舊册寶移藏盛京，所餘之玉分兩部，凡玉色與太廟相同者，曰廟字號玉，簡稱廟玉，以備將來製祔廟册寶用，其色澤不同者，爲喜字號玉，簡稱喜玉，以備內廷慶典鐫用，廟喜兩玉，皆藏內府，而玉册兩本，一存內府，一存工部，皆每十年易一次，致無知胥吏訛喜爲璽也。

美海軍造船廠 龐大起重機

美國譜給奧海軍造船廠，最近製造一只龐大的起重機，能曳起六七尊五十噸的大砲，移到別處去，它能在它的塔上轉動一週，能起重三百五十噸，起重軌道長一百八十英尺，尾部有一間房子，裡面裝着發電機，來供給所需的電力，同時保持起重機的平衡。

短簡祭文 寥寥三十六字 一生包括無遺

王安石讀孟嘗君傳書後，僅寥寥百餘字，人已嘆爲絕調，然試一瞑目設想，當其據案直書時，明窗淨几，筆墨精良，態度安詳，時間暇豫，絕非倉猝撰成者所可比擬，則其文簡練老當，自在意中，若遼之楊大年，捧讀祭皇后文，見滿紙空無一字，覺於讀文之際，立撰一祭文曰，『惟靈，巫山一朵雲，閬苑一團雪，桃源一枝花，秋空一輪月，豈期雲散雪消花殘月缺，伏維尚饗』。全文三十六字，已將遼后一生包括無遺，不但以少許勝人多許，直欲開祭文之創例，是其絕頂聰明處，眞所謂天聰矣。

珍聞 利用風力 行駛火車 每時可行五十里

開駛火車，總要離不開煤，如果煤一缺乏，則火車運轉便成困難，然而現今科學昌盛之時，發明了一種利用風力來開駛火車，不但省煤，就是果然煤量缺乏，亦不至感受任何艱難，此種火車實合飛機與汽車而爲一事，在車內安一大汽油發動機，復以一飛機上之螺旋推進機，裝於車前，其螺旋推進機，狀若普通電扇中之葉子，當汽油發動機開動時，因螺旋推進機之旋轉而生風力，因之曳引車輪，而轉動於軌上，其速度每小時可行五十哩，平均每車可載客四十人，進行時機聲與飛機完全相同，此種車輛，既不必有機關車，更無須乎電機，故在煤缺乏之地代行用，頗爲便利云。

冀魯豫居民 原籍均係晉人

河北全省及魯豫之一部居民，多數原籍均晉人也，相傳明初燕王靖難之役，殺人如麻，冀省居民，皆慘遭荼毒，迨天下大定，萬里無人烟，遂下令由晉省遷民，指定小興州洪洞縣黎庶，每家只留一子延宗，限某月日齊集老瓜窩村樹林中，由官派人護送，至則每名授田若干畝，子息蕃殖，至于今日，每訊鄉土著原籍何處，答曰『山西小興州老瓜窩大樹下。』宣統元年，有官于晉者對此特親詣調查，確見是村，有巨石碑，上刻遷民姓名，惜已無樹矣。

大同電影院
（今天准演）兩大巨片同時公映 神怪變法化巨片
◀幻藝公司偉大出品▶
前集 開天闢地
同時加演 長篇連集武俠長片
四集 兒女英雄傳
◀友聯出品▶
下期准演 五集 兒女英雄 後集 開天闢地
7

出售集郵簿
敬啓者本社爲謀一般集郵家之便利起見特印製有滿洲國郵票册裝潢精美格式新穎厚八十餘頁附有英文說明廉價出售如承批發猶願優待函售郵費十足通用
代售處 哈爾濱道裡十四道街福順東印書局 哈爾濱道外景陽街儀古齋
總批發處 東亞郵票社 哈爾濱道裡中國十二道街二一二號

亞洲大戲院
今天開演 黃海大盜 新華公司有聲對白偉壯巨片
王人美 高占非 章志直 顧夢鶴 許曼麗 全體主演
下期開演 聯華公司名貴巨片 新舊時代
9

電話四二五一番
今天公演 古屋行屍記
新華公司繼夜半歌聲又一部驚人恐怖巨片
談瑛 顧夢鶴 韓蘭根 章志直（主演）
驚險超過恐怖之夜 恐怖勝過夜半歌聲
死屍復活…驚人恐怖
8

中央大舞台 濱江豐潤六道街
早 陳鑑鳴 于亞南 小雪鈴 張子宸 張韻南 于亞壽 吳艷芳 俞鴻岩
汾河灣 拾八扯 法門寺 八寶公主
晚 陳鑑鳴 于亞南 陳艷秋 于亞蘭 吳九霜 小雪南 張韻宸
黃鶴樓 雙搖會 黃金西 拾遊記 十本
43

新舞台 道外北四道街
早 小明霞 蕭麗華 韓寶春 方寶成 小桂樓 花秦花 小荷花
白麗芳 金寶霜 蕭麗華 韓寶春 花桂樓 小荷花 晚雪成 小秦花
小姑賢 夜審周滑車 挑頭本 九劉巧 孝公案 雙鞭記 五本 全金
12

華樂舞台 道外十大道街
早 休息 晚 休息

哈爾濱道外十六道街 電話八九八一番
今天放映 明星影片公司出品 對白歌唱有聲巨片 十字街頭
失業的大學畢業生，貧病交迫，幾次想自殺！樂天的廚窗佈景師，逢事吹牛，嚇退二房東！沒有故鄉的流浪者，悲憤塡胸，長歌當哭！！
白楊 趙丹 呂班 主演
新片預告：四號放映 新華影片公司出品 對白有聲恐怖巨片 化身人猿 王引 陸露明 主演
11

哈爾濱道外六道街 電話八九七五番
滿映協會出品 今天放映新片 慈母淚 李明 杜撰 主演 對白歌唱有聲巨片
新片預告 五月十九 談瑛主演 冷月詩魂 新華出品 對白有聲
101

正午十二點開 電話四〇五七番
五天連映 二十八日 二十九日 五月一日 二日
今天三度再演大貢獻（演唱國語）全部 名聲驚人 美國影片 決死戰 武俠巨片 飛英雄 東方之夢 大觀會
今天公演 最有歌唱對話全部新聲巨片
主演 李明 張敏 杜撰 王鶴 崔德 戴劍秋
慈母淚
滿映新片堂堂完成！

大光明 有聲電影院（今天午前十一點開）道裡中國九道街 電話六九五二番
今天開演 武俠名片 百看不厭 婦孺皆知 新婚大血案
新華新片 四日堂堂公演 化身人猿
全市待望：：新華最新科學：恐怖：奇案：偵探：驚險：神秘：奧妙：
全部對白歌唱有聲 銀壇稀有之權威作
主演：王引 陸露明 談瑛 王乃東 姜修白 虹
5

凡是官吏挺身奉公 自肅自戒爲民師表
韋省長飭令管下一體遵照

爲對處現在之時局，而達成建國之理想，及國運之發展，促進官民自覺起見，濱江省長韋煥章氏，於昨日特飭令管下各縣旗市長，各廳長，官房，各科長，務希官吏自肅自戒。其內容如左：

爲令遵事，茲爲對處現下之時局，達成建國理想，及國運之發展計，官民全體，均須自覺與努力者，固不待言。而尤以居國民之中心，直接担當國務之官吏，其職責任爲至重且大，然時見爲官吏者，仍有類似賭博行爲，或吸食麻藥等情事，舊慣陋習未除，實乏嚴肅之精神。且惟私利是圖，竟將國家忘却，結果，最近不正瀆職事件頻發，恒爲新聞及其他報道機關所揭破，斯誠邦家之不幸。茲本省對於此種事件之發生，爲期防止於未然，以副國家之要望起見，凡爲官吏者，當須自肅自戒，挺身奉公，以完成其職責，勿怠忽於修養陶冶人格，以爲一般人民之師表。方今國步維艱，尤須關於右項趣旨，令管下職員澈底，仰即轉飭所屬，一體知照，進行爲要。

圖＝康德六年度五常縣聯合協議會，紀念攝影。

五常縣聯合協議會席上 要望農事合作社改善
人事之素質＝辦公之時間

在第三日之五常縣聯合協議會議，因於第二日已由各關係機關，將行政方針，及六年度事業計劃等，均行說明終了，並議案整理委員會，業將全部議案整歸納完了，計有如左各關係方面者四十件，計一，協和會關係議案二件。二，縣行政關係議案三件。三，縣財務科關係議案十四件。四，縣警務科關係議案件。五，稅捐局關係議案。六，營林署關係議案件。七，金融合作社關係議案件。八，鐵路局關係議案四件。九，郵政局關係議案。十，電燈會社議案。十一，農事合作社議案本身者一件，關係者六件。十二，其他關係者三件。如前記整理終了報告，整理經過後，步入本格的議事，當日進行至第十一案而終了，翌日進行九件完了后，追加者三件，計共四十三件。於四日之日程圓滿審議完成，大之五常縣聯合協議會，於二十四日午前七時半頃告終。在右議案中，討論最熱烈，抑且爲農民間所最要望改善者，厥爲該縣中之農事合作社人的素質，其中之重點徹底的改善，大致爲：

五常縣自成立農事合作社後，農民之大豆交易，即遵章完全移於場內交易。惟因每日登市糧車極多，而向來農民間交易之習慣，均超乎農事合作社登廳之前，即關車入市，佇候檢查。因在交易市場內，並無明示該場之規章，故場內職員之從事檢查，亦祇以習慣法臨之，時時招來農民之誤解，而賀疑該場內職員，亦殊違背循循善誘之旨，橫加強暴，以致農民屢屢被毆遭辱者，時有所聞。而漸視屬於合作社之農產物交易市場爲長途，甚至於一農家之內，售賣糧石時，兄誘弟而主售旣備，此與農民感情逐次惡化的遠因之一也。復次因受檢驗者，並無規定之前後順序，在城市農民間爲減少內停留之消費，只得爭先恐後，請求檢查。在農民間習慣的體得，若予將每車之豆樣，能多予時刻，則其檢查速而售亦易，反是則有遲至日左右，不能售賣之情形，在絕對取締場外交易，捨此外，似無策可消化生產品之大豆，此在農民方面，要望該場明揭其交易章則，並訂檢查人之處理辦法，要望檢查時，以車到之先後爲序，用以減少農民，在城內不必要之滯留，亦即所以減少其無謂之消費。換言之，即間接使農民之收益增大，所以圖農民間之自立更生目的之達成，故對於農民層，漸次視爲長途之農產物交易市場內低級，與農民接觸職員之素質，要望農事合作社當局，加以養成訓練，使有一定之規矩，而免農民之惶惑，除其粗暴無理之行爲，俾得達成完整交易之使命等旨云。

癮者戒除方針
未登錄者發給短期救療證
今次無遺漏時決不再發給

滿洲國政府當局，爲期國民強健，愛國精神向上計，故斷行鴉片戒禁十年政策。市公署戒煙科，爲澈底斷禁鴉片麻藥癮者，並取締不正吸食者，於本月十九日，曾一度招集管烟所長會議，對於本市未登錄癮者約一萬五千餘名（不正吸食者）經協和會，警察廳，促進委員會，各禁烟關係機關會議結果，決另發給救療證，茲據戒煙科野垣股長昨（廿七日）發表談話如下：

哈爾濱市管下，自去年實施癮者登錄後，在全國戒烟成績上，佔最佳成績。然迄至現在，哈市癮者，仍有未登錄者，約達一萬五千名。究其原因，不外爲一，去年登錄時期太短。二，於登錄期間，蜚言流語，難免受其影響。所以中央當局，曾屢次派員來哈，進行改善，確定規則，結果對於登錄者，當然許其吸食，如無吸烟證者，可暫時發給治療書，此次如再有遺漏者，今後決不再發給，倘經查出，必嚴重處置。而此次發給治療書之手續，於指定之十三個管烟所（所名業誌本報）內領取。然後再備張，至警察署領受救療證（與前吸烟證同），此證有効期間爲一月，申報者，將住所，姓名，詳細填寫，如發生不當時，當即予以取消處分，無論男女，前在二十七歲以下者，概不發予，絕對不使新癮者發生。往昔英國曾樹立百年計劃，在印度各地，種植多數鴉片，大量輸入中國，以期於百年後，使中國完全滅種。因此友邦日本，見其毒勢，已蔓延東亞，故急起而防之，以期造成健全國民，而使日滿華東亞民族，脫出苦海，建設新東亞云云。

于治安部大臣 昨日在哈行動

來哈中之治安部大臣于琛澂氏，連日與各方面作新任之連絡。茲悉昨日（二十七日）之行動，自午前十時開始訪問本市日滿各機關。首至田邊部隊，嗣赴陸軍病院慰問，乃後至特務機關，特別隊，於午前十一時，至濱江省省署訪問，並至日本總領事館及哈爾濱市公署等處訪問。

本報主催之 學生排共講演大會（一）
五月三日於第三國高舉行

爲防遏赤魔，樹立世界永遠之和平，曩會以歐陸德意志，意大利兩友邦，聯合東亞大陸盟主之友邦日本帝國，及新興之我國，匈牙利等，經簽訂協定，結成世界防共樞軸等，致邁進於防共排共，消掃妖雲，共同明朗世界，樹立和平。我國家於簽字之後，且各大都市，一致舉辦排共大會，以資喚起民衆之排共思想。茲者則爲贊襄政治·推進國策·強化防共排共思想，使再燃於青少年層之國民中堅份子，特由滿洲帝國協和會濱江省本部，濱江省民生廳教育科，哈爾濱中央放送局諸民生處教育當局，哈爾濱市公署，滿洲電電會社等關係機關後援之下，由本社主催，卜於五月二日之皇帝陛下御訪日，回鑾宣詔紀念日之佳辰，集合哈爾濱市各中小學校學生，及青年訓練所生徒等，依左記旨趣及辦法，於第一國民高等學校，舉辦學生排共講演大會，資達成前述目的之一翼，茲將預定之辦法，及旨趣如左：

大會趣意書

慨自赤魔肆虐，洪水橫流，倣邪說暢行，思想詭激，世界和平正義之秩序。極度擾，頓呈不安。且狂風颷雨，晝夜橫吹，詭計邪謀，道路披佈。囂全世界，全人類，傾陷於如水益深，如火益熱之狂暴氛圍。渴望拯救，莫由援手中。輾轉沉溺，胥吊淪亡，禍事之慘，震鑠今古。酸目攢眉，有不堪卒睹者。嗚呼！其害曷勝言哉？我國家，崛起東亞，嶸嶸有象。荷鄰封之仗義，順宇宙之推心。衆志成城，精忠紓策。於建國當時，發佈宣言。即以宣傳王道，打倒赤魔。勵行善政，推佈道義。拯救全世界，重慶之民衆。冀以發揚東方道德眞義。增益萬民協和幸福。爲近時代勾心鬭角，邪說橫行之社會，痛下針砭，加以警惕焉。此所以防共排赤，不遺餘力。夙夜兢兢，弗稍懈惰者也。自前歲伴隨友邦日本大帝國，聯合歐陸意大利，德意志，兩大國家。成立排共協定，樹定防共陣線以後，已爲世界共產黨徒，第三國際，陰賊險狠之共產黨員，當頭棒喝，猛力一蹴，使其陰謀詭計，粉碎無餘。不復得逞於東亞大陸間。此固樹有偉績，瞬目畢睹。而無可曲諱者也。顧自前年蘆溝橋事變，勃然爆發，國民政府，昧於防赤排共，鞏固國本之眞義。不惜舍本逐末，倒施逆行，內而開門揖盜，容納共黨，使數千年來，道德文物之邦。受共產邪說之洗禮，紀綱道義，蕩然無存。外而引狼入室，勾結蘇聯。使數千百年，文明禮讓之國。飽赤魔之巨喙，精髓耗盡，膏血遂亡，嗚呼！密邇隣封，慘遭浩刦，禍亦烈矣。

海東宣撫第二班 收到預想以上好成績
僻遠農村之人民得沾王道恩惠

爲期海東地區治安之確保，前由濱江省派遣宣撫班，分赴各縣實行宣撫工作等情，已誌前報。第二班日前業已工作完了歸來，昨該班班長黃隱安事務官（省署民生廳社會科）對本報記者談述宣撫成果如下：海東地區宣撫工作第二班，除由本人（黃事務官自稱）担當班長外，有內堀光成，等班員十八人，宣撫之地區，爲慶城，鐵驪兩縣管下各村鎮。利用汽車與大車，所至各地，均係沿山住民區，所謂第一線地帶，又值天候不良，北地尚寒，或河冰將解，或道路泥濘，或風沙蔽天，種種自然之艱阻，不一而足。本班到處，食宿困難，更爲當然之事。幸各班員，俱能本諸獻身報國之精神，奮勇自勵，務期克服一切阻障，而達成最大之使命。幸兩縣縣長，副縣長，警務科長，以次各員，對本班竭誠援助，妥切連絡，是以收到圓滿效果。此行，在慶城工作地爲三個處，在鐵驪工作地爲十一個處，自本月一日出發，共亘兩週之長時間，工作種類，大致爲宣撫講話及懇談，映畫會，以及施療施藥等，講話主旨，爲一，隣保友愛，或團結一致，二，民族協和。三，官民一致，於此種條件下，方能安寧民生。總而言之，今次赴海東地區宣撫工作，所收成果，雖環境方面十分困難，但經各班員等之努力，與縣方之支援，邊遠僻地居民，澈底明了滿洲建國，日滿不可分離，匪民分離等旨，收到預期以上之効果，誠屬非易。

哈爾濱四十年迴顧史 179
（轉載禁止）

歷兩任已六年之久。

△組織及沿革

勸學所未改組時，首領初稱總董，總理地方學務及所中一切事務，所內分設文牘，會計，各員分掌所中事務，各區分設學董，常川駐所，不時分赴各區，勸辦學校。迨民國二年，總董名稱改勸學員長，所內人員，仍如前分配。惟各區學董，統改勸學員，以副名實。民國三年，勸學員長，改稱所長，內外職員，無大變動。十三年七月省令各縣勸學所，改爲教育局，所長改稱局長，局長以下，除縣視學外，分設一二兩課，課設課長一人，佐理局長辦公。其〃部各區，各設教育委員一人，司辦一區教育，不時赴局報告辦理情形。

△經費之來源

濱江設治較晚，前以經費支絀，教育因未發展。自所長刁薩棠到任後，始分劈地方各項雜捐，並請劃撥自治五厘糧用，以爲辦學用欵。程鵬九所長到任後，以五厘糧用，流弊滋多，從事嚴加整頓，並請准由農產信託公司，繳納四厘糧捐。因之此項歲入，增加數倍。程鵬九所長二次回任，値省立義務教育模範區歸併學產，連帶收回一厘糧捐，此項歲入，爲數甚豐，濱江教育之設施，裨益良多也。

△學產之增加

濱江教育設施以來，逐漸擴充，固以常年經費充裕，而原因於歷任局長整理學產，尤爲教育發展之始基。查刁薩棠所長到任，適値四家子開放街基，因請撥給學校園地基一段，又

以勸學所所址狹小，當經建築房間一處，以資辦公。並建築第一第五等學校舍各一處，以資擴充班數。迨程所長萬里就職，以本縣房租奇貴，影響學務殊深，爰購置田家燒鍋地基一段，又勸捐薛家屯地基一段，及建築第十校校舍一處，並收回城區各機關佔用之學產房間六處，蘇所長任內，建築縣立一校，樓房一處，及第二第十三等校校舍各一處，張所長果良，添修第十校校舍二間，程所長二次回任，以教育局舊址，且房間不敷應用，因校舍需添班，因在南崗建築樓房，衙遂入辦公，即前〃教育局新址也。第五校校舍不敷，

五常縣當局對禁烟 雷厲風行雙管齊下
僅半年間已收得良好成績

基於我國家，懸以十年斷禁毒品，使此種禍及身家，影響國運之毒物，絕跡於王道樂土國家之鴉片斷禁十年政策，濱江省管下之五常縣，以地瘠民貧之區，由於王縣長，菊地副縣長，及全縣關係者，厲行督促之下，對於癮者登錄制度，促其毫無遺憾。將全縣癮者一千八百餘名，盡數詳加調查，發給通帳，並吸食証，使逐次減少其吸量，以期尅期完成禁絕之大業外，並對於新癮者，絕對遏止發生，雙管齊下，斷行禁絕政策。僅以半個年間，已收得極顯著之效果。據該縣烟政執行者之烟務股長，李作霖談述，關於禁毒之方針及進行狀況概要如左：

在五常縣中之鴉片患者，預想當在一千八百名之數目推定，而實際領取吸食証，及鴉片購買通帳者，僅爲一千二百名，其他六百名之未能領取通帳，吸食証之原因，自不免與各地同，最初取觀望態度，而狡黠者，爲其主因，在吸食証及通帳上，輒須詳細註明，其凡有關係事項，如其收益的籍職業等項，目並須一律貼付照片，故一般搗造假名，於照像店中，通融不知姓名的照片，向管烟機關申報領取吸食証書，因其僞造證據，希圖騙取吸食証

俄系警察官 募集會議
昨在省署舉行

濱江省公署當局，以現在管內警察官缺乏之際，必須謀以根本對策，故爲補救目前之缺乏，遂於昨日（二十七日）午前十時，由警務廳主催，在警務廳會議室，召集關係者，對於俄系警察官募集之協議會，其募集方法，乃擬於全滿各地實行。然其協議之主要者，爲特別充分考慮待遇問題云。

秋吉警務廳長 昨對記者談
本協和精神邁進

新任濱江省警務廳長秋吉威郎氏，於着任伊始，即於管下警察機關，作初度巡視。故連日忙碌，茲昨日（二十七日）午後二時，於省署開催會議之機會，對記者發表抱負談如左：此次任濱江省警務廳長，因本人來滿，已達二載，此爲初次到任，並無若何抱負。不過本着協和精神邁進，因爲現在住所，不甚相當，在修理內容中。更本人並無任何嗜好，惟喜好攝影像片云。

滿系妓女 防菌座談會
連日在道外開催

警察廳衛生科，爲普及衛生思想普及觀念，促進滿人妓女澈底明瞭起見，已於二十六日起，亘三日間，每日由午後一時，在道外華樂舞台招集一般妓女，實行衛生講話，並放映衛生上有益之電影，俾資妓女衛生向上云。

馮廣民氏 榮轉參事官之
昨來訪本社 三十日晉京

因北安東安新省之產生，而受異動榮轉之哈爾濱市長馮廣民氏，於昨日奉中央命令，榮任國務院總務廳參事官。連日以來，行事務引繼，並於昨（二十七）日率同邢秘書官，向關係方面辭行。午後二時頃，來本社與本報社長會談半小時，始興辭云。又：馮參事官奉令后，預定二十一日搭亞細亞列車晉京，目下正整頓履新事務中云。

窒扶斯患者 每月逐漸減少

警察廳衛生科及市公署衛生科，鑒於陽春天氣，疫病易於流行，於二月中旬，即發現腸窒扶斯患者七名，至下旬又一躍而發生患者四十名，爲防止疫勢猖狂計，乃實施預防對策，逐戶調查，並注射窒扶斯預防藥針，實施接客業者之檢便。結果，於三月上旬，有發生患者八名，連中旬五名，下旬三名，則患日漸少，迄至四月，則患者絕無。故在預防上，頗奏相當効果云。

無線電放送

四月二十八日 星期五

七·〇〇 國歌 建國體操
七·三五 初等日本語講座
七·四〇 大連 清晨音樂
八·一〇 先哲故事 王烈
八·四五 氣象通報
八·五〇 建國體操
10·四五 （連，京）經濟市況
10·五〇 （奉天）農業講座 育苗法概要
一一·五〇 新歌曲 唱片
一一·五九 時報
〇·〇一 歌舞曲 唱片 思夜，你的一笑
一·〇〇 新聞
一·一五 （哈·連·新）經濟市況
一·三〇 漫聞演義 奉派大鼓
四·四〇 新聞
四·五五 （哈·連·新）經濟市況 氣象通報
五·一〇 唱片
五·二〇 英語新聞
五·三〇 兒童時間
五·五〇 兒童新聞
五·五五 中等日本語講座
六·二五 （哈爾濱）俄國語時間
六·三五 評詞 打羅漢
七·〇〇 政府公報·新聞·告知事項（哈爾濱）新聞
七·三〇 滿華放送（北京）復興東亞文化與建設東亞。
七·五〇 （哈爾濱）演藝
八·二五 舊劇 捉放曹
九·二五 新聞
九·三五 時報
九·四一 經濟市況 氣象通報 明日節目預告
10·00 新聞再放送
10·10 （大連）雅樂春宵佳偶
10·40 評詞 百鳥朝鳳

上海新片！
新華公司超特出品
冷月詩魂
王引 談瑛 主演

五月十九日起公映於：巴拉斯電影院

楊劉氏啓事
啓者先夫楊得祿字子瀛，世居肇州縣豐樂鎮，不幸於客臘因病作故，本人居孀子女年幼，寡居孤兒遂失所依，內外諸事料理乏人，不得已商准胞兄劉子陽暫行代爲負責辦理一切，恐親友未知，特此聲明，此啓。

劉子陽啓事
啓者茲因妹丈楊子瀛病故，身後諸事紛亂如麻，孤兒寡婦無法整理，經胞妹楊劉氏委囑代爲料理一切，誼關手足，情有難却，自登報日起，凡胞妹楊劉氏家中各事，均由敝人暫行代爲負責處理，此啓 2744

緊要聲明
逕啓者敝人於茲康德六年四月七日將坐落本市新安埠安心街門牌十八號怡和東經理人張貴岐之舖墊及裝設拉面之電動機並滿盤所應需用一切家俱等物，當經該號主持人眼同中人言明以國幣若干元接兌而款即日付清，除未料莫自由敝人接兌之後，凡該號抑與他人若有借貸或既往之債務和担保各事，仰與直接清理，並與敝人無涉，恐未週知，特此登報聲明
同興福業主劉殿文敬 2741

緊要聲明
逕啓者茲因小嶺站德興隆藥舖執事人劉仲三因有病沉重難能理事，其頂宋廣亮呂永江二人介紹將自有藥舖內一切舖墊藥品全兌與敝人名下經營管理，一切致于字號仍爲德興隆，外填昌記二字，字據均經介紹人者當即辦理清楚，後時倘劉仲三如有外欠外債，或其他意外等事與敝人毫無關係，概不負責，恐未週知，特此登報聲明
康德六年三月二十七日
聲明人德興隆昌記執事人魏吉祺謹啓 2748

拍賣期日公告
債權人 多木布洛夫司吉
債務人 于鳴九
右當事人間之康德四年（月）第二三三號動產事件將債務人所有末尾記載之物件拍賣如左
拍賣之日時 康德六年五月三日午前十時
拍賣之場所 哈爾濱市道外南馬路一二三 八站
拍買之方法 競賣
康德六年四月二十日
哈爾濱區法院 執行官 川村米太郎
拍賣物件之表示
一、大鉛印機附第二七五〇三七號一發電機一，二、手捺鉛印機二，四、大長方棹一，五、方棹一，七、黑長方棹一，九、油墨軸用卜櫃一，三、紙壓一，四、油墨軸五，五十安倍電表一，一〇七，石印用石塊一〇，大洗鉛鐵片拾一，印機一，用油墨軸五，印機附屬零件一匣 2738

精益書局啓事
敬啓者敝局姜永增君因另有高就業於康德六年三月一日已將其本人身股二厘退出，嗣後關於敝局之營業無論盈虧與否與姜永增完全脫離一切關係，特此聲明
哈爾濱道裡新城大街 精益書局印刷廠謹啓 2749

次回賽馬
第三日 四月二十九日（星期六）
第四日 四月三十日（星期日）
第五日 五月六日（星期六）
第六日 五月七日（星期日）
第七日 五月十三日（星期六）
第八日 五月十四日（星期日）
每日午前十一時四十分發賣開始
勝馬票 五元
搖彩票 一元
市營大汽車＝自警察街石頭道街秋林傳家甸連絡
電車汽車＝在馬家溝通道街換乘大汽車至本場
哈爾濱國立賽馬場 電話 五九八三 六二七二番

公和利
新到士女眞絲衣料：：
綉花春宵絨
綉花春豔絨
綉花巧奇絨
綉花茉莉綿
花樣別緻全是本年度上海春夏季的最流行品 44

接兌營業聲明
啓者因士岐於五氏所經營之文明堂印刷所（坐落在南崗義州街門牌四一號地下室）不願前進，情願將工廠全部所有一切印刷機械及附帶機件鉛字各種器具舖伙完全出兌與長和印書館名下永遠爲業，嗣後關於該號所負一切債務及担保情事概由兌氏自理，敝號完全不負責任，特此登報聲明
哈爾濱南崗義州街四一號電話六九五〇番
接兌人長和印書館代表人姜永增敬 2743

治淋

五淋・白濁・保治・斷根・

腦保諾爾膠球

(2)

阿陀斯

食瀉中毒

主治症

吐瀉、霍亂、食積、紅・白痢疾、水瀉、水土不服、腹痛、

二〇一A

(2)

民生部立案

哈爾濱松島學院啟事

茲啟者本院成立以來蒙各界諸君熱心援助漸次發展日趨完備故本期招收新生遠近生徒踴躍就學於上月中旬所限學額已滿而請求入學者仍源源不絕本院對於各界諸君愛護之忱遠近生徒向往之意下勝心感無奈校舍有限無處收容故定於暑期擴充設備增加校舍竭盡綿力以救濟失學青年有志入學者可自即日起來校報名關於下學期入學日期聽候另行通知對於愛護援助本院諸君特此致謝！

松島學院院長白井武雄

2753

醫學博士林特彝爾

▲專治淋病皮膚花柳膀胱等病

接診時間 聘有滿語譯

每日 前九時至十午前 午後四時至七時

道裡斜紋街五十號二樓第四戶（子街中間）

電話五二一二六

23

道裡猶太醫院新按設

愛克斯光撮影機

是歐洲一九三八年最新發明的

撮照內科及骨節各症病像收費低廉

每逢星期一・三・五日照自晚六時至七時止

醫師主任波立海爾恩啟

2324

專門包治 淋 濁

德國醫學博士 布爾蘇闊夫

專門治療 花柳科 皮膚科 心臟科

接診時間 午前八時至十一時 午后五時至八時

地址 道裡外國四道街路北三十五號二層樓上

21

萬國汽車火犁專門傳習所

十五年紀念招生

一宗旨，本所以造就汽車火犁專門技術人才爲宗旨，自一九二四年成立以來畢業生四千餘名。二設備，備有汽車及內外機械各部零件，以便實驗，每星期日並實習裝卸。三科目，柴油機煤油機輕油機等內燃機關電氣學汽車駕駛修理及交通取締法規。四卒業期限，三個月卒業後由願人請願得入恆信工廠實習修理三個月。五開課期，本月二十四日但有特殊情形者得隨時入學毋失良機。六所址道裡中央大街南頭萬國館審會斜對面斜文三道街二十號

33

德國醫學博士

莊結爾萬

專治淋病皮膚花柳虛弱內科

道裡外國三道街六十三號

接診時間 八時至十一 午後四時至七時

35

打字科 普通科隨時入校 速成科 完全科各三十名

霽虹打字傳習所招生

承打各種文件 夜課補習班三十名

新購日文打字機數台 備有宿舍 詳章函索附郵票二分 地址哈爾濱道裡外國七道街十一號

42

失照聲明作廢

領名 趙煥文　住址同坐落
照號 吉清字三四三五七
坐落 二區正藍四甲二屯
地目 食租地
面積 七垧五畝
四至 東至 西至 南至 北至

右記失照自登報日期滿三個月時如無聲請異議者不論落於任何人之手均認無效特此聲明

6，4，26 雙城縣長吳奎昌

2754

失照聲明作廢

領名 連升　住址同坐落
照號 吉清字一五九八三
坐落 七區廂白三甲二屯
地目 食租地
面積 四垧一畝七分
四至 東至 西至 南至 北至

右記失照自登報日期滿三個月時如無聲請異議者不論落於任何人之手均認無效特此聲明

6，4，26 雙城縣長吳奎昌

2754

失照聲明作廢

領名 焦萬才　住址同坐落
照號 吉清字三六九
坐落 六區同發號
地目 熟地
面積 一垧一畝
四至 東至道 西至梅姓 南至 北至夏姓

右記失照自登報日期滿三個月時如無聲請異議者不論落於任何人之手均認無效特此聲明

6，4，22 雙城縣長吳奎昌

2728

謀生良機

照像招生

學費低廉 速成一月 男女學員 確保學成

畢業期間 男女藝師 各有宿舍 兄弟姊妹

普通兩月 分班教授 設備完善 快來學習

地址 哈爾濱道裡中國八道街 三美照像館兼傳習所

欲閱簡章函索附郵票二分即寄

16

照像招生

一，哈爾濱市公署許可立案
二，教師由東京寫真專門學校卒業
三，編有詳細講義與衆不同
四，三個月卒業保險學成
五，備有淸潔寬大宿舍有暖汽裝置
六，函索簡章須附郵票二分
七，地址：哈爾濱北馬路日新照像學社

2302

哈爾濱馬迭爾旅館 道裡中央大街一一三號

電報掛號哈爾濱｜馬迭爾

哈爾濱唯一之大旅館位於最繁盛中心地點

房間不帶浴室者每天由兩圓至四圓

房間帶浴室並帶梳粧台者每天由五元至八元

每住過兩星期者按九扣計算

每住過一月者按八扣計算 長期住者則另議面商

飯店咖啡館

備有早餐午餐晚餐價碼低廉如有訂菜及酒類

價格亦格外適宜 晏會每人由二圓起碼

旅館附設 電影院 打球場 酒吧 男女理髮室

18

專門耳鼻喉科

醫士連衣聶爾 現已返哈 照常應診

道裡外國四道街二十五號第四戶松浦洋行迤西 電話七八一一九

接診時間 每日午前九時至十一時 下午四時至六時 星期日停診

2312

敬送

遺精早〇健忘不孕 腎虧腦弱古宮秘方 並贈治瘋骨痛驗方

先祖瑞章公，官遊舊都，得自內宮，治遺精早〇，健忘不孕，腎虧腦弱，照方配服，能使腎精強壯，固精神，想靈敏，容顏美麗，潤三十年，慈人嘉惠，先祖在鄉里，日俱奏奇效，來公開濟世，各界取方，遠爾函索即寄「濱江五月」

剪上海陶馬路二一五號 中國腎臟病院

2610

失照聲明作廢

領名 閻吉陸　住址同坐落
照號 吉基字三二甲四屯
坐落 基房區正紅一甲四屯
面積 三百六十方丈
四至 東至道 西至 南至 北至屯壕

領名 德吉　住址同坐落
照號 文基山郎本姓
坐落 三基區正紅二甲四屯
面積 三百六十方丈
四至 東至本姓 西至 南至道 北至

右記失照自登報日期滿三個月時如無聲請異議者不論落於任何人之手均認無效特此聲明

6，4，22 雙城縣長吳奎昌

2729

失照聲明作廢

領名 孫忠壽　照號 將軍衙門
坐落 三軍區孔家窩堡　住址同坐落
面積 九百一十二方丈
四至 東至鄭姓 西至牛姓 南至 北至鄭牛姓

領名 孫忠壽　照號 將軍衙門
坐落 四垧六畝二分
四至 東至牛姓 西至 南至本道 北至

右記失照自登報日期滿三個月時如無聲請異議者不論落於任何人之手均認無效特此聲明

6，4，22 雙城縣長吳奎昌

2430

失照聲明作廢

領名 唐元順　住址同坐落
照號 吉清字
坐落 二區六大窩堡
地目 熟地
四至 東至本姓 西至 南至道 北至

領名 唐元順
照號 吉清字
坐落 二區六大窩堡
四至 東至佃 西至 南至道 北至

右記失照自登報日期滿三個月時如無聲請異議者不論落於任何人之手均認無效特此聲明

6，4，22 雙城縣長吳奎昌

2731

失照聲明作廢

領名 吉林將軍　照號碼不詳
坐落 六區柳升永發屯
地目 熟地
面積 三垧
四至 東至王本姓 西至 南至道 北至

領名 吉林將軍　照號碼不詳
坐落 六區柳升永發屯
地目 熟地
四至 東至謝姓 西至謝姓 南至道 北至

右記失照自登報日期滿三個月時如無聲請異議者不論落於任何人之手均認無效特此聲明

6，4，26 雙城縣長吳奎昌

2755

失照聲明作廢

領名 王文海　住址同坐落
坐落 五區三家窩堡
面積 二十垧〇三分

右記失照自登報日期滿三個月時如無聲請異議者不論落於任何人之手均認無效特此聲明

6，4，26 雙城縣長吳奎昌

領名 吉林巡撫　照號碼不詳
地目 窪地
四至 東西至王姓 南北至道

右記失照自登報日期滿三個月時如無聲請異議者不論落於任何人之手均認無效特此聲明 雙城縣長吳奎昌

2754

血液之源 精力之泉 强壯之素

補血 强精

補爾多壽

三〇四一-B

株式會社 藤澤友吉商店

奉天市加茂町十五番地・大連市山縣通七番地

天津日界常盤街一番地・上海密勒路八號

急告全滿各校學生及公務員軍警商工各界人士

贈送！樣品萬年筆三種各一萬支

甲贈品！常備公務用最高級新案自吸水式十四開真純金筆頭原價七圓 贈送只收運稅三圓

乙贈品！常携帶男女同用耐久鋼筆十四開一使用真耐酸金筆頭原價三圓 贈送只收運稅一圓

丙贈品！特大型辦公旅行用容量增加數倍最宜書寫長文案不之手力原價五圓 贈送只收運稅一圓八角

特典 如一次購滿十支或介紹十人以上即贈送本牌一支（即買十支送一支）

斷言！品質能保險五年以良品表示信用為暢銷全滿大計

利可萬年筆工廠大犧牲贈送樣品一萬支以作宣傳紀念全滿各界人士遇此良好機會幸勿錯過購買方法但一支要二分郵票過一支加郵一角二支以上註文

▲外埠函購：但須每支加郵「代金引換可以辦理」

安東市官電街十三號鴨江春後

滿洲國總代理宣傳 國際洋行萬年筆部

（2715）

海倫縣海興鎮村敏字十井華家屯華子奇啟事

本人聘請日本律師內海源一郎律師為常年法律顧問本人財產名譽及所有一切權益悉由內海源一郎律師負責依法保障特此聲明

內海源一郎律師受任華子奇常年法律顧問啟事

本律師現受海倫縣海興鎮村敏字十井華家屯華子奇聘為常年法律顧問嗣後關於華子奇之財產名譽及其所有一切權益悉由本律師依法保障特此聲明

哈爾濱內海法律辦公處 外國四道街八五 電話一五二七三 一六八五三番

日本律師內海源一郎啟

2702

哈爾濱同茂東（雜貨 火鋸製材）唐紹臣啟事

本人聘請日本律師內海源一郎律師為常年法律顧問本人財產名譽及所有一切權益悉由內海源一郎律師負責依法保障特此聲明

內海源一郎律師受任唐紹臣常年法律顧問啟事

本律師現受哈爾濱同茂東唐紹臣聘為常年法律顧問嗣後關於唐紹臣之財產名譽及其所有一切權益悉由本律師依法保障特此聲明

哈爾濱內海法律辦公處 外國四道街八五 電話一五二七三 一六八五三番

日本律師內海源一郎啟

2719

萬國儲蓄會哈爾濱分會啟事

逕啟者本會四月十五日開標中獎對單現由上海總行發到特獎六四〇貳捌號得國幣貳萬五千圓末字獎五字獎金自今日起始發放得獎儲戶請來具領可也

各儲戶按月儲款者必須在每月十五日開標以前繳納如到期欠繳照章不得享受獎權注意為要

2763

康生錠

KS一四〇二

欲治胃腸病 莫妙「康生錠」

君患胃腸病。快服「康生錠」
既强消化力。滋補榮養分
調整腸蠕動。催排老廢物
怎樣胃腸病。莫不藥到消
效蠻絕無弊。老幼均喜用
消化併榮養。理想胃腸藥

總發行所 株式會社 藤澤友吉商店

奉天市加茂町十五番地・大連市縣通七番地・天津日租界常盤街一番地

客意啦西洋飯店 道裡中央大街一七四號即外國三道街拐角

敬啟者本飯店開幕以來數年之久多蒙各界贊許屋內煥然一新空氣充足各等設備極為完善定使顧客歡心僱有俄國美麗女堂役十餘人應時陪伴顧客極為周到且通滿語並備有西洋音樂以助興趣祥臨顧客無不歡迎之致本飯店聘請高等庖師專做西洋大菜涼熱俱備並隨意小吃各到味美適口各種酒類鮮菓無不應有盡有如有筵客管保滿意周樣（早飯，午飯，晚飯，隨時便宜）

本飯店主人謹啟

60

德國醫學博士衛德美 現已返哈照常接診

專門內外科婦人科小兒科花柳科皮膚科產科 接診時間每日上午九點至一點午後 禮拜一禮拜三禮拜五五點至七點 精通滿語

新舊道裡十一道街三十三號二樓第四戶 電話七二三九

25

失照聲明作廢

領名	坐落	地目	面積（垧）	四至 東 西	四至 南 北	失照之種類及號碼	失照年月	丟失原因
桐蔭堂	元寶鎮大高力	二荒地	四五五二	界堆 河	永善堂 惠豐堂	荒字部照	大同元年	事變丟失
厚德堂	同	荒熟地	九九三八	河 六六八號	六七九號 六九八號	同	同	同
同	同	同	九九三八	六六九號 六六七號	六七九號 六五九號	同	同	同
忠厚堂	同	同	四五〇〇	六七九號 六八一號	分水 六六七號	同	同	同
同	同	同	七〇〇〇	界堆 河	分水 六七）號	同	同	同
忠厚堂	元寶鎮大高力	荒熟地	九二一七	界堆 河	六六二號 六七五號	荒字部照	大同元年	事變丟失
振德堂	同	同	一〇〇〇	黃玉河 德善堂	李士維 永和堂	買契	同	同
同	同	同	九〇〇〇	松壽堂 務本堂	惠豐堂 德善堂	同	同	同
松壽堂	同	同	四五〇〇	六五八號 六六〇號	六六八號 六五六號	荒字部照	同	同
實業堂	同	同	二五〇〇	分水	分水 本地	同	同	同
文富堂	元寶鎮大高力	荒熟地	九〇〇〇	六三七號 六六一號	六四六號 六三五號	荒字部照	大同元年	事變丟失
連起江	升亮珠河保太平甲	荒地	七八二二	車道 山分水	河 周得品	荒字部照	大同元年在縣署丟失	原係舊永衡官銀號抵押品

右記失照自登報日起滿三個月時如無聲請異議者不論落於何人之手均認無效特此聲明

康德六年三月二十九日 珠河縣長宋天

2599

失照聲明作廢

領名	坐落	地目	面積	四至 東 西	四至 南 北	失照號碼	失照年月	丟失原因
壽福	下城子朝陽川	荒熟	七〇〇〇	東張華榮 西山脫腰	南山下坡 北山上楞	不詳	於大同元年	因失火焚燬
同	同	熟地	四九六〇	東本地 西山下坡	南山上楞 北山分水	不詳	同	同

右記失照自登報日起滿三個月後如無聲請異議者不論落於何人之手均認無效特此聲明

穆稜縣長袁慶澤

2710

失照聲明作廢

領名	坐落	地目	面積	四至 東 西	四至 南 北	失照號碼	失照年月	丟失原因
胡登雲	興源村大屯	熟地	二六三〇	東大道 西租界	南鐵道 北孫洪祥	風買字買契 八六九四	大同元年	匪亂遺失
古鳳智	興源村猴石屯柳毛河	同	八六三〇	東溝口 西分水	南山 北山	松字買契 一二三四	同	同

右記失照自登報日起滿三個月後如無聲請異議者不論落於何人之手均認為無效

康德六年四月一日 穆稜縣長袁慶澤

2710

失照聲明作廢

領名	坐落	住址	地目	面積	四至 東 西	四至 南 北
呂凱元 恒林堂	寧安縣五區石道崗屯	仙洞保小城甲	旱田	六一，三五垧	東分水 西至林姓	南山根 北至林姓
李永福	寧安縣馬蓮保光古屯	同上	旱田	三七，五四垧	東 西至道	南 北至王姓

右記失照自登報日起在三個月以內如無聲請異議者無論落於何人之手概作無效特此公告

寧安縣長袁怡滉

2746

失照聲明作廢

領名	坐落	地目	面積	四至 東 西	四至 南 北	失照號碼	失照年月	丟失原因
張談文	興源村康吉屯扣河溝	荒熟	七二九〇	東齊富 西山分水	南小溝 北山分水	巡按使照	大同元年	匪亂遺失
張德忠	同	熟地	五	東河 西山頭	南荒地	巡按使照 不詳		

右記失照自登報日起滿三個月後如無聲請異議者不論落於何人之手均認無效特此聲明

穆稜縣長袁慶澤

2710

▲謀生的捷徑

現代青年男女欲謀高尚職業惟有學習打字或新式簿記因學習打字或簿記需時極短用費亦微欲學的時候請至哈爾濱道裡外國七道街路北門牌十七號房育才打字暨新式簿記傳習所該所設備完善日滿文新式機器亦多至於新式簿記學則編講義並為遠道求學便利計備有宿舍簿記科速成班每月招開新班一次此外為有正業但志願學習者備有函授班隨時報名按時郵寄講義通信教授與面授無異希有志斯學者從速報名幸勿坐失良機也詳章函索「附郵票一分」即寄

附告＝本所現有優秀打字員待聘 本所承印日滿文字文件

2491

哈爾濱市公署交通局 哈爾濱航業聯合局 奉天商工銀行 中國銀行 顧問

本律師代理民刑訴訟並商事非訟事件應聘常年法律顧問

退職陸軍法務官 陸軍大臣指定辯護士 律師法學士

岡野博一

哈爾濱市道裡中國大街二十號 電話四九一五號

26

北滿總特約店 福源祥

哈爾濱道外南和街 電話 三五八八 七二六五番 1472

哈爾濱 同茂東

製材工場

建築材料 板皮燒材
板料箱料 代割鋸口
板條鋸末 定做木箱

總工場道外 東江垻外 電話 八六四二號
分工場八站 振江街 南木廠 方長街 電話 三九三五號 三七六四號

雜貨商店

新到各種 棉布雜貨
春夏用品 毛布人絹
呢絨綢緞 批發零售

道裡中國十二道街三九號 電話 {四二九七 六一七三番} 36

趙氏肺癆病吐血急效藥到了

▲趙氏肺病咳嗽藥主治▼

此藥專治青年肺癆咳嗽三期以內大口吐血痰中帶血鼻中出血五癆七傷肺痿肺癰肺管炎肋膜炎骨瘦面黃以及老幼四季咳嗽痰喘春秋犯病屢服普通醫藥經年不能除根者速購此藥輕者一二料重者三四料准可去根永不再犯

詳細說明書在本街代理店奉送總行奉天大西關月窗胡同精業堂

◉濱江總代理 道外{協天西藥房 天育堂} 桃花巷 震興源 道裏 仁壽藥房 永豐堂

◉道外正陽街永德堂 ▲北頭道街春和堂 54

哈爾濱汽車傳習所招生

日的 本傳習所爲養成優秀汽車司機員以供社會之需求 速成科男女兼收

新生募集

年齡 十八歲以上三十五以下身體強健素無嗜好者

資格 小學畢業或有同等以上學力者

報名 隨時報名均可入學

◦所備有詳細簡章函索即寄(須附郵票二分)

校址 哈爾濱西馬家溝南教堂街八二號 56

泊羅退丁 PROTESTIN

泊羅退丁爲德國名醫經數年之研究所發明之內分泌製劑從來所用之臟器製劑已普世界各國所公認泊羅退丁爲數種臟器製劑之內含睪丸前列腺乾臟髓及育亨賓等其功效爲補足內分泌不足興奮腦神經中樞促代謝機能舉凡一切關於性神經衰弱性慾缺乏年老早衰勃起無力及精液不足等一經試用即有意想不到之功本製劑分爲內服兩種

主治 性慾缺乏 神經衰弱 陽○性 撮護腺肥大 及一切內分泌不足等病

用法 注射用每隔日注射一次皮下成肌肉內每人用十次十五次或二十次 內服丸劑每日服三次每次一片或二片於注射時期亦可內服或於注射後內服亦可

包裝 注射用者每盒六支每支一瓦 內服丸劑每瓶二十五片 內服丸劑每瓶五十片

●價目 注射劑每盒四元八角 內服丸五十丸六元

總代理處哈爾濱 馬家溝國課街門牌五十六號濟民藥舖電話二一三六番 道裏中央大街門牌一三三號第一古魯達藥舖電話三〇六四番 道外正陽四道街門牌二二號電話二七二五美華藥房 54

福源祥

哈爾濱道外南和街 電話 三五八八 七二六五番

呼蘭縣城內東二道街天德源福記燒鍋王向陽 五常縣山河屯西街路北天順源德記燒鍋王書春

本人聘請日本律師內海源一郎律師爲常年法律顧問本人財產名譽及所有一切權益悉由內海源一郎律師負責依法保障特此聲明

內海源一郎律師受任王向陽王書春常年法律顧問啓事

本律師現受呼蘭縣城內東二道街天德源福記燒鍋王向陽先生及五常縣山河屯西街路北天順源德記燒鍋王書春先生聘爲常年法律顧問嗣後關於二位王君之財產名譽及其所有一切權益悉由本律師依法保障特此聲明

哈爾濱內海法律辦公處 外國四道街八五 電話{五二七三 六八五三番}

日本律師內海源一郎啓 41

孔明大藥房 廣告

同發醫 十二道街 新城大街 石頭道街 孔明藥房

(一)本藥房人員諳通滿語
(二)本藥房有各科專門醫師診療各科病人
(三)本藥房有歐美日本新發明之各國藥品
(四)本藥房可對各縣市醫師醫院批發藥品
(五)本藥房並可郵寄藥品
(六)如有詢問可經郵局或電話七二六一號接洽
、本藥房設新城大街十二道街南角捌 1835

恒順昌

定製最新流行

西便服 大禮服 協和服 女大衣 女外套

備有大宗現貨 定價極爲低廉

哈爾濱道裡新城大街 電話{四四二九 五〇八八 五七〇五}

支店新京頭道溝吉野町 電話{長三・三一七二 三・六七五一} 62

產婆

在哈已開業十八年 經驗宏富手術精良滿語流暢

對於接產不分晝夜隨招隨到希滿洲國官商各界利用之產婦幸甚人道幸甚

產婆 岡艷子啓

己遷至道裡田地街三十三號樓上十五號 電話二二六七號 19

婦科 下治藥理經球 無服藥之苦 有立杆見影

得病纏身。求醫服藥無效。未有不灰心絕望者。但婦女病。並非難治之症。病對症良藥。治療。決能起沉疴。俗云單方一味氣煞名醫也。速帶婦女良藥「理經球」不用服藥。眼珠內抽疼。最短期內除痛苦。凡月經不調。久不受孕。赤白帶下。腰偏正頭痛不思飲食。凡從氣悶。身重無力。四肢抽筋。骨節疼痛。不睡臥不安。心悶服下。所得各色雜症。皆有奇效。帶藥三天。即有白塊如豆而下。穢物下淨。其病若失。如無穢物下來。負責退錢。用藥決無痛苦。照常操作另備方單函索即寄定價每盒二粒國幣二圓四角。

婦女理經丸 並衆服理經丸尤速 每付十粒，每盒一百八十粒，國幣一圓二角此藥專調經種子，婦科要藥，乃坤界中保身要品。不可一日不備也 外埠函購郵費二角款到即寄

總批發處天津黃緯路閻氏製藥所出品

哈爾濱 獨家經售道外桃花巷中間 閻氏藥房

醫林介紹

松天醫士 專治淋病 軟性下疳 梅毒等症 收費低廉 注意：遷移新址 濱江道外中十一道街路東正陽南國民學校對過 43

小兒不能針藥者一試即靈 屢用針藥未愈者一注意

專門 前滿洲醫學士小兒科 欒樹庭 道外中五道街路東九號 155

德國醫學博士 伊乍阿克 道裡斜紋一隆街五號 電話五三〇四 專門眼科 接診時間晨九至十 下午三時至四時半 148

醫師 閻五斯基 道裡外國六道街八號房第三戶 電話三三八八 專門耳鼻喉科及外科 接診時間晨十時至十一時 午後四至六時 151

醫士 壽爾泰斯 石頭道街九十五號二層樓 電話三一三五 現已返哈照常應診 專治內外科及婦女科 145

海北科眼科社醫師文星泉 道外正陽八道街路南

專門眼科 專治翳膜疥眼並二目失明症 門診免費 156

醫士 渥洛布林司基 道裡商務街二號第一門 電話二一五七 專治內科小兒科肺結核 接診時間上午九時至十時 下午五時至七時 146

皮膚花柳科 凡吾科醫院 哈爾濱道裡中國頭道街二十一號 電話四一八〇 院長 曾任哈醫大學校哈市立醫院醫長 南滿醫學士 劉德新(凡吾) 診療時間每日上午十點至下午三點 星期日只限上午 182

女醫士 石闊夫司嘉于 地址十四道街三十三號 郵局隔壁電話七一九二 專治婦科產科內科 接診時間午後三時至五時 大安街五十五號德國醫院 九時至十二時 150

德國專門眼科醫學博士 格利德恩耳 斜紋二道街即大同廣場十七號二層樓上一階 診療時間 上午十一時一時止 下午四時六時止 聘有滿人接洽 169

醫士 愛佈什甸 專治內科合症 道裡外國七道街十一號 接診時間十一時至十二時 五時至七時 電話三七七五 144

醫士 吳蘭諾司喀牙 專門婦科及產科 診時間十二時至二時 午後三時至五時 電話四二一八號 162

小兒科專門 徐新華診療所 醫師南滿醫學士(徐桂馨) 地址：道外北九道街路西四十三號 52

鳳石內科醫院 道裡中國頭道街二十一號 醫師南滿醫學士 劉鐵城 專門內科 診察時間每日午前十時至一時 午後三時至六時 星期只限午前 電話二二五八 152

醫士 伍拉赫 道裡砲隊街一五三號 電話四九八一 專治內科並神經心臟病 接診時間晨九時至十一時 午後四至六 聘有滿人接洽 149

醫學博士 佰爾乍赦夫 專治內科婦科及皮膚花柳科 接診時間午前十時至 午後二時至 哈爾濱道裏外國二十九號 152

濟世醫院 內科 小兒科 京都醫學士金斗鐘 齒科，齒科醫學士金殷鐘 時間自上午九時至下午四時 道外北頭道街七十四號 電話八八六一、六〇五九 141

哈爾濱道裡中國頭道街 曉明眼科醫院 電話七五一〇 醫學博士石增榮 診療時間午前十至十二 午後五至七 住院有各等病房 函答(須附足信票) 23

鏡波小兒科醫院 南滿醫學士德國吳鏡波 醫學小兒科專門 本院照道裡中國頭道街十一號 診療時間上午十時至一時 下午三時至六時 星期日下午休診 154

花柳病專科 41

田沛恩 痔漏專科 午前十一時開診午後六時止患者親臨爲治 地址 哈爾濱道外正陽街一路頭路南門牌十九號院內二十一號 163

醫士 牙信斯基 專治花柳科 內科 皮膚 每日午前八點至十點 午後六點至八點 哈爾濱道裡面包街外國四道街四十三號 168

醫士林德爾 道裏外國十四道街五十三號 郵局隔壁電話三六〇五 專門產科婦科各症 診時間自八時半至十時 午後四時至六時 143

牙醫

東尚齒科醫院 日本大學齒科醫學士 黃東尚 治牙拔牙鑲牙補牙正牙 口腔手術 牙疳 上午十時至下午六時止 星期日休診 道裡外國八道街拐角 157

治牙之處 道裡十四道街三十九號 郵局毘鄰三樓二號 每次診經二角 藥費在內 鑲牙補牙科僅收產材料費 醫師經驗宏富 手術精無痛苦

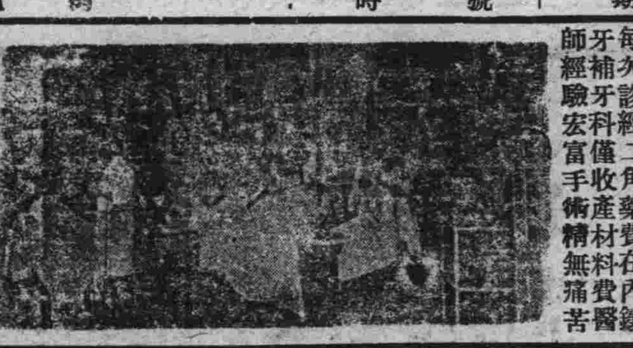

通滿語 採用歐美材料 俄牙醫師皮里坡七克，敖格列子減死，鑲牙吉諾福金謹啓 140

專門牙科醫師 列，阿，柴木 曾在亞陸格斯及愛魯佑任醫師十六年 道裡馬街十九號房 接診時間上午九至一 下午三至七 星期日十至一 164

日本齒科醫學士 劉東亮 治牙，鑲牙，拔牙 無不精巧定價公道 景陽街平安電影院南邊 東亮牙齒專科 142

齒科醫師 劉鳳書 應診時間 每日上午十時起 下午二時止 道裡中央大街四十二號一戶 159

牙醫 亞陸哥斯及愛魯戛 創設於一九一五年 道裏外國三道街七號中央大街拐角 電話四八〇一 應診時間九時至二時 午後三時至六時 星期日十時至一時 147

齒科醫師 李蔭成 治牙拔牙鑲牙 一般口腔外科 X光透視照像 新設電氣治療各種牙症 應診時間上午八至一 下午三至七 星期下午停診 哈爾濱道裏外國七道街五號 158

牙醫 計鑲牙 馬子果倭依 道裡中國四道街十一號 (自午前九時至十二時) (午後自二時至六時) 160

康德六年度 募集新生

民生部立案 哈爾濱私立中日語學院 男女兼收

一，學額 本校新學制招一二年級各五十名兼各班插班生二十名
一，資格 投入本校須有國民優級學校畢業或有同等學力爲合格
一，報名 自即日起
一，設備 宿舍，食堂，運動場，
一，附則 投考者如有國民優級學校畢業証書者免試

社址哈爾濱道裡中國三道街十一 10

眞好！不能再比這好!! 好！的確這物好!!

專治咳嗽，氣喘，喉嚨氣道滯塞各症，通順氣嗓之薄荷糖

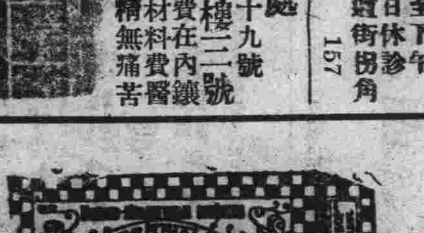

畢咳多力

咳嗽喘息滯塞者 不可不用畢咳多力
願忌絕吸紙烟者 不可不用畢咳多力
尤其是凉潮天氣預防感冒咳嗽等症 不可不用畢咳多力

各大藥房及商店均有代售

代理處：斯迭拉工廠炮隊街一五七號電話六一一二五 32

劉氏樂仙膏

主治婦女 經血不調 赤白帶下 子宮寒冷 肚腹凝滯 疼痛等症

哈爾濱道外十四道街 老福春堂總售處

養血保坤丸

主治婦女調經和血去瘀積去癆寒去瘀血俱病除淨必能得子無受苦腦請服試之言之不謬

定價每料三元

●專治咳嗽「劉氏金丹」

▲主治 咳嗽肺病 癆傷咳嗽傷 痰喘感冒咳嗽等症

定價每盒一圓 每付一角

金剛藥片

▲主治男子虛弱 先天不足腎精虧損 老年精衰小便夜頻 精神疲倦耳作蟬鳴 腰腿疼痛等症

◉定價國幣 大盒五十片二圓 半打十圓 小盒二十片一圓 半打五圓

外埠各大藥房皆有經售倘無處購買將款匯寄哈爾濱本藥店無悞原班回寄郵票代價均可

哈爾濱道外正陽十四道街 老福春堂 2641

猶太醫院

病房單間或公衆房間設備俱全收費低廉

電氣均有專門醫師診治自設化驗室化驗血便及其他一切並有各科治療室 愛克斯光透光照像

道裡中國五道街四十號電話三七三 2636

公認

哈爾濱汽車學社

光陰迅速，年節又過，正是青年努力學業之時，本學社創立數年，教法成績，早「哄」傳全滿，爲應國家產業五年計畫，不惜鉅資，增添新式教材，並聘請專門教師，及修理技士，從新設備，以培植司機人材，造成報國，養家之宗旨，有志青年，懇切數時報名求學也。

教法，自動車機構學，電氣學，駕駛操縱法，修理術，交通法規等，均由負責詳細教練，講習，保證未能成功，[illegible]

一，設備，現有各種汽車四台，零件[illegible]

一，待遇，畢業後[illegible]

一，[illegible]

張勳帥的文采

人們一提起武人來，就好像是個頂個兒目不識丁似的，其實，武將之中，正不乏風流文采之士。不過畢至近來一般軍人，眞有點特別的露相，如姜桂題，張懷芝輩比比皆是。至於復辟運動的張勳帥，確是能武兼文的，張勳不只是識幾個字，並且還能執筆。喜讀資治通鑑，所以辛亥革命，由南京敗退徐州，他始終抱定忠於淸室的觀念，獨他的兵士不令翦辮，並且還干涉別人的翦辮，在徐州幾年恩威並用，那一方的人民，懷德畏威，於是就在徐州給他建了一所生祠，公撰一付對聯是

「上將度雍容共瞻裘帶風淸江漢齊多羊祜傳」

「是翁身矍鑠再看旂常績茂馨香娩美馬援祠」

張勳帥看了。到自謙起來，不敢幷肩羊馬於是不客氣的提起筆來自己撰了一付是：

「我不惜得何爲樹德，何爲立威，只因餘孽未淸，奮戟重來，稍盡軍人本職。」

「古時也有生而鑄金，生而刻石，自問美名難副，登堂强醉，多慚父老濃情。」

看他這付聯語，一種崛强跋扈的氣概流露紙上，自復辟之役失敗後，遁跡津門，從此不再見勳帥的丰稜了。

謹言名語錄

（老宜）

△王耐軒曰：士君子不可無憂國之心，不可有憂國之言，言發於外，則人以爲謗矣。不可無濟物之志，不可有濟物之名，名著於外，則求之者衆矣。人以爲謗，禍必及之。求之者衆，怨必集之。

△勸戒全書云：聞惡不可急嫉，恐爲讒夫洩憤。聞善不可就親，恐引奸人進身。

△魏際瑞曰：說話無味，而且可憎，此庸俗人病也。而專好新奇詭怪者，病甚於此，俗見，大雅之士不然耳。

△魏際瑞曰：夫惟庸俗之夫好人諛，而小人好諛人。然至於諛而不可堪，則非君子者，亦厭之矣。詩曰：有扁斯石，履之卑兮。言石卑而履之者亦卑。君子而受諛，是君子自卑也。其於諛者之相去，亦不能以寸也。

松陽詞艸

松陽山人著　〔一三〕

謁金門

無消息，咫尺雲泥空憶，陌路蕭郎人不識，寸衷何處寄。　夢散東風難覓，零落花魂無迹，似海侯門春寂寂，碧天芳草泣。

好事近

雙燕傍簾飛，似報江南花落，何日香車來迓，入郎家粧閣。　樓頭楊柳正靑時，綠鬢尚如昨，漫道東風無主，任柔絲飄泊。

散餘霞

黃昏月上簾櫳靜，對一窗竹影，天冷翠袖微搖，怯風聲獨聽。　夜深燭殘漏永，望繡帷粧鏡，料想欲睡無眠，怕孤衾自醒。

清平樂

滿城風雨，心緒愁千縷，獨上江樓懷今古，大好河山誰主。　九秋景物蒼涼，黃花猶傲嚴霜，是此孤芳晚節，應敎百度重陽。

舊東北名人軼事

〔二九八〕

本文有著作權，嚴禁轉載，一俟刊佈完竣，即以滿日兩國文字鐫版出書，發行問世，以公同好，無論何人，不得翻印鈔襲，侵犯本著作版權，特此謹啓。

其言畢，早已戰慄得，不成人形。應問：『老三！何故如此？』王踰躬答曰：『此事我不敢辦，我生平未殺過人，無此膽量。』應不得已，遂揮手令去。第二天早晨，果然槍殺農商總長宋教仁消息，傳遍滬瀆。同時各報紙上，連同宋氏照片，也都連篇累牘，登載出來。

字畫王某，本無家室。平素只和一同鄉充任警兵的李某，在一小樓房同居。宋案發生後，李爲警士，奉命出勤，甚爲忙碌。晚間歸來，未免將宋案始末，向王某講述。王本一粗人，且素不識字，對於此事，起初並未注意。嗣因李樓連講述，喞喞不休。王忽着耳一聽。冷然問曰

『此案發生在北車站嗎？』李應曰：『然』，王又問曰；『死者，是坐八點鐘早車來的嗎？』李漫應之下。以王乃粗野之人，對於此事，迄未關心。忽的動問之語，吻合實情。未免大有原因。遂即湊近身前，連連追問。不意此時，王似悔適機之言，甚爲多事。戛然中止，不再講述。李某至此，洞明王之用意。起立恫嚇言曰：『君勿作態！余已調查明確。殺人要犯，即爾是也。倘早言之，尙可設法寬侑。否則，國法森嚴，其勿後悔！』言畢即側身而起，作外出報官狀，王急止之曰『老弟何必如此？

兄素愚懦，弟所深知！安能作出槍殺官長之事？不過有一事故，頗堪疑慮。至今猶耿耿在念，迄未忘懷耳。』李問何事？王乃將買字畫，與應桂丞相遇。及應出一相片，囑令早八時，往北車站，按照相片，行刺之事。及自己膽怯，未敢前往等情，講述一遍。李某聞言，認爲莫大暗殺案件，已有端倪。不禁大喜過望。當往櫃房，取報紙一份。將上面刊登之宋教仁照片，剪下一幀，囑王察視，是否與在滬宅所見像片，面貌相同？王後視結果，因相片印刷模糊，且當時並未十分注意，究竟應所指示

趙秉鈞催促洪述祖從速南下刺宋氏

卿大夫士

凌霄漢閣主

老袁創設卿，大夫，士三階，每階又分上，上，少三級，此制始於商朝成湯「定爵」「公侯伯子男」爲五等。諸侯之上大夫卿，下大夫，上士，中士，下士亦五等，卿視伯，大夫視子男，元士視附庸。「定祿」，國君十倍於卿，卿四倍於大夫，下大夫倍上士，上士倍中士，中士倍下士。袁之卿大夫級多而「士」三級則與商同，惟以「下」字有「下等」之意，甚不美，故改用「少」字，如明淸之院寺府之少卿少詹，古之少司馬少司寇，「少」比「下」字冠冕多矣。

彼時某報有出詩鐘題者曰「下大夫」，「劉喜奎」。我做了一對「喜有美官凌上士」「訛傳妙舞入侯門」，下句因紛傳劉女爲大力者挾去後乃證明子虛。上句則根據商制「下大夫倍上士」扣得緊也。揭曉承贈筆三支信箋一匣。

友人的日記

〔續〕　〔孟音〕

在一九三五年的春天吧！在七校，曾結識一個情而具有敏感的朋友，給我的印象很深。他具有沉靜的性格，豐富的情感，健强的體格，高潔的心靈，但他走到善感的階段，也不免爲了熱情無以發散而感到煩惱和苦悶！他文學的涵養很深，也有文學天才，他的日記中充溢着感傷和悠嫺的意味。我曾向他要了幾葉零亂斷片的日記，因爲他的字跡很秀麗蕭灑，我很愛好牠。他的日記，我深切的瞭解，也很同情！聽說他到遙遠的M地去了，爲的深造吧。向他要來的幾頁日記，現在卻成了作爲永恒的紀念了，靑年的熱情火燄一樣的狂熾。也許有的人也有這樣的感覺吧？

七日（日曜）〔未完〕

慧語一束

陳眉公曰，男子有德便是才，女子無才便是德。

劉禹錫曰，季龍挾彈彈人，其父怒之，其母曰，鞬犢須走車破轅，良馬須逸鞅泛駕，然後能負重致遠大，童稚不奇不慧，必非異器。

吳苑曰，淸雅之士非不佳，嫌其太嬌，矗狂之士非不惡，喜其露眞，若使淸而不矯，眞而不蠢，非惟越俗名流，實是世間能士。

范忠宣公親族間子弟，有請敎於公者，公曰，惟儉可以助廉，惟恕可以成德。

漢醫王先生

〔續〕　伯超

「人生在世界上，每日吃飯嘴裡應嚼一塊肉，出外走路腿底下應騎一塊肉，在晚間睡覺懷內應摟一塊肉，爲人若是創不出這三塊肉來，很透不够個男子漢。」他說。

這三塊肉主義，王先生總算實行了，在吃飯以前，跑在市場肉床子上賒上半斤或四兩，請他出診的人在一里地以外的，都是拉着馬或趕着車，從來未叫王先生步行過，晚間更不用提了，自然和他那個還不到二十五歲的活肉，小老婆同眠，於是他滿足了，每逢在人面前總是誇揚他的主義，他能躬身實踐，自以爲眞是萬戶侯不易也。

王先生的醫術還很說得下去，什麼四君子湯？藥性賦啦！王李脉訣啦！背的都很熟，從來未聽他自己說過藥死過人。

福！享受的很大，煩惱也是要隨着來的，他和他小老婆在一起單過，大老婆免不了醋海生波，朝天每日打發孩子去找他，要柴要米要阿片饘。他無法應付，只好又一頭倒在炕上，蓋上晚間一家大小四口蓋的那床半舊棉被，以禦嚴寒，沉默在睡鄉去嚼他那三塊肉主義的香甜了。八，二。（完）

長篇小說　似有緣

〔三四一〕　讀者　嚴禁轉載

第七回　稅捐局長斗財有道　清鄉委員盧民多方

敏捷地就辦完交代手續，然後即要離任。不意此時案成號老闆，滿面驚慌地跑來，見了郝懷仁，要求借還從前挪借於兩萬元借款。郝懷仁早已忘懷此事，現在却也不顧這道小事，留下不好名聲，因即取錢付了，離開任地，先到丹彭道處，勾留幾天，孝敬他兩萬元錢，並探聽明白此次王大腦袋運動差事的詳情，才知王大腦袋，爲了這事，化了好幾萬元，由巡閱使署，發出任他爲丹沙縣知事的公文，省道不過轉行而已。郝懷仁記在心裏，遂滿載所有，歸還故里去了。到家之後，又給國處長，去一封信，說些自己作事無才，致又被人覬覦，有負栽培至意的話，並現已灰心冷意，不願再居官場，故退居園林以養息養等；却是未得回信。在故鄉住了一年多，倒也淸閑自在，寫意之極。但至近來，因爲靜極思動的關係，並且接到丹彭道一封信，內說丹沙縣王知事，最近翻了一件巨案，頗有和懷仁的關係，幸經他極力彌縫，才將責任避過，由此可見，王知事仍在時時設法與郝懷仁作對呢。郝懷仁接信，不覺勾起舊恨，決定再度出去作當一番，如有機會，或者能大大地發一回財，而且還許對王大腦袋，報復一下，豈不妙哉！計算打定，遂即準備一切，行裝錢款，然後直接便到奉天，謁見國參謀處長。國處長十分歡迎，就請他到公館住下。後經國處長的介紹，巡使署的重要人物，他都一一結識了。他的目的，本想藉此以圖發達，所以在人情酬酢方面，不惜化費鉅額金錢，表現得十分闊綽。所以不幾個月，與那些人，都已成了

哈市唯一　並無分校　市署立案

哈爾濱簿記傳習所

道外中七道街路北

前稱：哈爾濱簿記學校

續招第五十期男女新生（畢業兩月）

▲五月一日開課▼

晚班　午後七時半至九時半

日班　午前十時至十二時

有志學習者先行報名，但限志願堅定爲合格，並本所一切均重實在主義，決不作欺人自欺虛僞等宣傳，故各期開課日，即行額滿，諒學者均知。

附註：前第四十六期謀事班學生二十五名今已推薦熱河省農事合作社充任會計　50

校址哈爾濱道外正陽四道街口拐角樓上　市署立案

健生簿記學塾 招生廣告

男女兼收年齡不限

▲定於四月二十五日開課　第二十三班新生

時間　午前八時至十一時　午後四時至六時

課程：銀行簿記　商業簿記　公司簿記　工業簿記　本埠巨商　待遇

附設免費介紹職業部　2305

協和自動車傳習所　招生

哈爾濱南崗郵政街四十三號

一、目的　本傳習所爲養成優秀之專門司機人材以供社會之需要爲目的

一、教師　前曾充任哈爾濱公營汽車學社教授多年解釋淸晰精通滿語之日本人小峰卓

一、課程　本科，研究科　汽車構造機械學電氣學交通法規修理學運轉術等

一、資格　年齡十八歲以上並高級小學卒業者

一、學費　低廉

一、設備　設備完善實驗品豐富並備新式汽車兩台供學生練習運轉

一、獎勵　每週考試一次成績優良者發給免費演車劵以資鼓勵

本所備有詳細簡章函索即寄　附郵票二分　2468

良友郵票社啓

長期收買滿洲國新舊郵票並出賣

經售一切集郵附屬用品特製精美郵票插冊

批發世界各國古今郵票　本外埠函索滿郵價目錄及詢問附郵四分即覆

營業時間：每日午前九時至午後八時

社址：哈爾濱道裡經緯街大同廣場前六十一號　2664

大陸商店

DL

大氅西服　定做既成　呢絨綢緞　工精價廉

正式開幕　歡迎參觀

1939流行色是花花色色

哈爾濱道裡十二道街西端　67

賣賤來賤　利華商場

男女袷大衣　西服　備齊　式樣流行　價格便宜

哈爾濱道裡　石頭道街　電話七七四八　2449

麗霞湘繡鏡莊　道外正陽十四道街正街

本號新備各種美術湘繡禮品花色齊全裝璜美麗隨意擇選價特低廉並批發各種美觀鏡框材料及西式銅鐵鏡框如蒙惠顧無任歡迎　2714

天泰銀行特別往來存款！

敝行之「特別往來存款」，利息很是優厚，如有富餘欵，無論多少，均可存入，又便利，又穩固。

存入手續

一、初次以國幣拾圓即可，開立存戶，由本行填給存摺，以後不拘數目多少，隨時可以存取。

一、利率日息百圓一分五厘（每百圓每月四角五分）每三個月計算利息一次。

一、此項存款，隨時可以支取，留有印鑑者，取款時須憑印章，連同存摺，交本銀行，未留印鑑者，以憑摺辦理。

總行：道裡新城大街十三道街拐角　電話（三七〇四　五二一九）

支行：道外北五道街（電話八〇八七）　2349

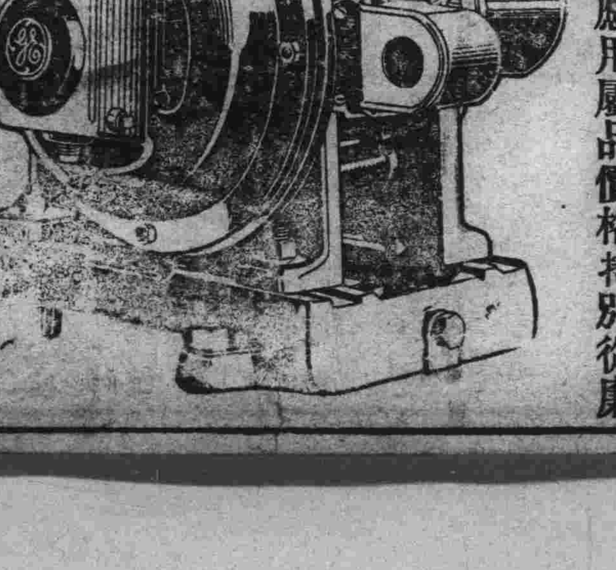

東茂電氣商行

新到各種交流用電動機及發電機馬力完全應用屬品價格特別從廉

哈爾濱道裡中國十二道街　電話三八四〇　188

高山飯店　地點　偕樂球場對過

供應　各種冷食　西洋大菜　2370

偕樂地球場開幕

地址：道裡中央大街一四七號地下室

營業項目　高爾夫球　地球　高級台球

備有　休息室　吃茶間

本場優點：空氣新鮮　光線充足　招待殷勤　設備完善

[illegible]堂診療所

漢醫　**安文源**　達川

專門內科　隨時應診

地址道裡中國八道街路南三十八號　2332

帶約·宮暖丹·調經養血丸

紅緞子仙膏

主治婦女經血不准，行經腹痛，血色不正，宮冷白帶，經閉血崩……

金勃先藥房

開脾健胃滋補強腎

黃色補丸

金勃先藥房啓　49

十老安劉排演前 馬連良又一老戲

秘和本臨潼山即開演

北京特訊：馬連良自決定在新戲「十老安劉」之前，重排兩老戲，其中之「火牛陣」，已在新新演出，（以姜妙香之反串青衣最受歡迎），另一之「臨潼山」一劇，現亦積極赶排中。

此劇在昔日，乃「開場戲」，僅秦瓊救駕一場，數年前馬路過山東曲阜，恭瞻聖容，在聖人府中，得睹乾隆年間戲劇圖本，其中有一齣即係「秦瓊救駕臨潼山」，承聖人後裔慨將此齣劇本贈馬，該本與今世普通演者不同，且本上所繪劇中主角李淵所紮之靠，乃係綠色，靠後四靠旗，爲長方形，爲舞臺絕無僅有者。

馬當時得此本後，即有排演之心，後因排其他新戲而擱置，今因「十老安劉」一新劇人選不敷，不得不暫緩排演，於是決定重排此戲，其內容最有趣者，莫過於楊廣與李淵對奕賭妻一場，李淵由馬自飾，着新式綠靠，背後插四支方靠旗，以描金繡成鎧甲文，背後飄飛四支方靠旗，美觀異常，李在劇中所使兵刃爲金背大刀。

張君秋在劇中飾竇太眞，係李淵妻，華貴端莊之扮像，恰合貴女身分。後場竇偕李逃出，被兵追至，兩批均被竇以智擋回，至第三次，無法脫逃，努力奔跑，李此時有甩盔之做工，係將所着之盔，以頭甩脫，高約二丈，極爲費力，實則此時有甩袖斷袖之做工，係被追兵劍砍，淚中一袖，恰於此時秦瓊相救而脫危險，此場甚爲緊張，爲全劇最精彩處。此場竇李偕逃時，竇係女扮男裝，反串小生。張反串小生，此尚係首次。

李多奎在此劇中飾李淵之母，蕭長華則飾解差，押解秦瓊發配。袁世海飾楊廣，確係對工，秦瓊一角則由李洪福飾，此外蕭長華並飾後部老軍。

蕭長華本有此劇本，但只救駕一部，故爲富社排演，今馬未排演以前，會徵求蕭之意見，蕭表示贊成，始開始着手重排，現分本已撤，各角正熟詞中云。

『東遊記』攝影手記（三）

穆恭

『走了，畢竟是要走了，四天的旅社寂寞，姊姊，哥哥，弟弟，妹妹，新京，媽媽，走了。』大家在燈下爭着搶的看這張紙單，同颼到走了一個人。

總覺得天還沒有亮。爬起了身，急忙嗽洗，爲了今天要去橫濱，由旅社出發的時候，街上的行人還很稀少，先到東寶攝影所，會同了東寶的演員，以及臨時演員，大車小車排成了一列，迎着旭日東昇，外景隊向橫濱出發了。

× ×

老宋和老陳，是帶着滿身舊傳統，與滿洲的鄉土習慣，走在中華料理『平安座』前，東張西望，背着行李捲，拿着照片，且行且找……總算是找到了他朋友的飯館，歡喜得摔了一交跑了進去，偏巧他們的朋友已都不在這裡了，吃了一頓飯，沒有錢付賬，受了許多委屈，二人垂頭喪氣的走出來。

兩隻迷途的羔羊，走到了公園裡，落日照着人影，飄落的櫻花……在橫濱的鏡頭結束了。

× ×

外景大隊列車，在黃昏時候，回到了東寶，在東寶食堂吃完了晚飯，沒有休息，急忙回旅社，時間已經是八點了。休息半小時，由旅社出發，赴日本劇場。佈置準備完了的時候，壁上的鐘正指十時半。

水銀燈把豪華的大劇場照耀得和白晝一樣。三架「開麥拉」，分成三角形，對着舞臺，張開了明亮的眼睛。

×

一百多個天鵝一樣的少女，堆成了一座山，音樂的交響，武士風的漫舞，在這樣大音樂團秀閣籠罩之下，老宋和老陳，裝男扮女，登臺唱了一段小曲。

又是一百多個白得凝脂一樣的少女，穿着不能不穿最後一點衣服，跳着肉感與色情混合產出的舞姿，老宋和老陳，裝男扮女又登臺唱了一段小曲。

一個古裝少女在一所日本古代的建築物前且唱且舞的，二人見了，又去亂舞一通，大鬧劇場，這才完部結束。

× ×

睜着兩隻揉不開的眼睛走出日本劇場，已經早晨五點鐘，東京朝日新聞社印刷機軋軋的響着，天已經是青白色了。

擴進了汽車，兩隻呆懶眼睛。便合攏起來。

戰爭文學 麥田裡的兵隊

火野葦平著 雪笠譯 〔132〕

還是着很多的鬍髭，却有相當年歲，這個人也是人的父親吧！——我冷不釘的竟這樣尋思了，他佩着曹的肩章，只是歡喜若狂的樣子，「這可得救啦！這可得救啦！」翻來覆去的說了有饒幾遍，他又問有沒有水，可是，誰也沒有拿着水，他連相像感覺着要吐的樣子，蹲在道上，只是嗽々——嗽々——的有罷幾回，他雖像很難受的樣子，但是，甚麼也沒有從嗓子裡吐出來，他也興許甚麼也沒吃，就繞部亂跑的原故，的確，瞧來眞有些是很滑稽的動作笑。可是，我却沒能夠「你說周圍竟是敵兵，豈不知都都是友軍哪！恐怕的駭怕，纔看花了眼，不管那都是友軍，他們纔拿槍的！太慢了，因爲一點一點的，當了中國兵，便開起槍來，了能？」等我這樣一說，「興許能！」他立刻就「是嗎？」也的承認了，這樣纔惹起了我們最初的哈哈大笑，槍聲像爆豆一般，只是將能聽得着的距離，

若真講究玩藝兒 還得說人家老角兒

在擁護新進的角色之餘，我們當然還要崇拜老角兒。老角兒有他所以爲老角兒的地方，不信試試，上臺際先沒有老角兒穩當，有拿手，利落有根。

舞臺上出來個老角兒，怪不容易。不是老到半截死了，就是雖然是人老兒，但是還當龍套呢，要他幹麼。

唱曲子的，也應該如是。第一名鼓界大王劉寶全，可以說是老角兒。而近來的「小綵舞」，名滿三津，這時已臨北京，可以說是老角兒。還有那位「郭榮廷」，老角色，不討厭，唱曲子和唱戲都是一樣的，薑是老的辣，要聽還是聽老角兒的玩藝，新上跳板的不是仗着臉子，就是形頭漂亮，再不然就是有人撐腰。提到玩藝兒，說什麼也得讓老角兒擋先。

追憶汪笑儂

凌霄漢閣主 〔九〕

▲結語‖由此所述，可知汪笑儂實且把握住戲曲之靈魂，善於控制樣式的技術之上等伶工。使其志得行，其身尚在，則發揮光大推源出於，斷非今日之現象所能及其十一，而竟沒沒以終，豈猶彼個人之不幸哉。

民國七年，他在上海去世，袁二先生把這消息告訴我，我便信筆寫了十個字輓對「平生三傑奏，曠代一伶宦」他任夠個「伶宦」非只「伶工」而已也。

於戲一伶隱，就這樣埋沒了！「化身千萬億如願一處歌臺，一老汪」。他的志願如此。的確戲場裡如多幾個老汪，比「無腔不學譚」要貴重百倍。今進一個老汪亦看不見，而有些「甚麼派」「甚麼宗」在畸形的活躍，此外又有些光怪陸離的把戲，那只反映着劇藝的饑荒。

——完——

無師自成 學戲秘訣

張德福述 （續）

△兩手抖袖法

抖袖子爲小身段之一種，智學甚難，非得其巧，不能見好，內行所有袖子工夫一語也，且抖袖子一種身段，無戲無之，無入無不用之，故手上做工，以抖袖子爲第一步驟之第一法，抖之佳者，則瀟灑自然，抖之不佳，彌覺難看，況唱之中間，須以抖袖子以助戲容之緊湊，而顧客之趣興，如扯四門（凡藝員帶唱而帶走臺面之左右者，曰扯四門，昔年須走臺之四角，成方式，今祇來往左右作一字式而已）之前，起板之後，無論西皮二簧，必有大段過門，在此過門之中，劇中人不能僵立臺前，於是作『抖袖』『整冠』『理髯』等身段，一則敷衍顧客之眼線，一則情置演員之兩手，『整冠』『理髯』以抖袖爲第一步，因手縮在袖管之內，凡『整冠』『理髯』不能隔袖而事，必以手方可，於是必使手出袖，常人之使手出袖，但須以他手在袖間上拉，即可露手，在於戲中則，不能用斯法，須各自爲之，因兩手均在袖中，袖又寬而長，若隔袖子而拉，非但不易上移，而且身段難堪，故有抖袖子一種專學焉。其初步法，手須下垂則使袖管直落，可去其將來上移之障碍，再兩掌內向，五指併而上屈，隨即向後一伸，成圓圈，兩袖均甩向身之兩旁，轉至面前，齊向上一抖，其時手已露在袖口間。

袁美雲的身世淒涼 〔一〕

現雖已與王引同居 婚姻則仍不能自主

袁美雲現在是紅了，在影壇獨具了特殊的聲望與美譽，一般影迷對她則更加注意，茲探得其過去和成名之經過，詳細介紹，想爲讀者所樂聞也。袁美雲本名侯歸鳳，十歲時以五十元的代價，押於袁樹德處，訂約八年與袁另一養女漢雲學習京劇。後來轉登銀幕，主演『小女伶』一片。美雲的親生母王氏，聽見美雲的前途，希望無窮：遂同樹德商量，情願把女兒過繼於樹德，於美雲十六歲時，民國二十二年一月二十六日──即廢歷元旦──成立契約，由美雲親筆書寫契約的內容，共分八項，最重要的，大概是：（一）美雲十八歲以前，親生母王氏對於美雲的一切，絕不顧問，每月由樹德津貼生活費三十元。（二）美雲十八歲以後，所賺的錢，王氏與樹德，各得一半，一切用度，仍歸樹德，王氏不作主，至美雲出嫁爲止。（三）美雲永久姓袁，永爲樹德繼女，樹德對於美雲一切行動有全部顧問之權。美雲十六歲時的九月底，天一合同滿期，轉入藝華，遂訂合同兩年，月薪二百四十元，每半年加薪五十元攝片另有每天十圓的酬勞。同時樹德對於王氏的津貼，也因爲美雲的薪額加而加至每月四十元。

美雲是十八歲時，與藝華的合同期滿，藝華的老板嚴春棠，曾經同樹德商量繼續，因爲還未到契約所定美雲自主的年齡，當然還須保護人代理。但是美雲的親生母王氏，忽然度態大變，親自到藝華公司去，聲明反對與樹德訂約，必須由她作主。嚴春棠聽了王氏的話，便瞞了樹德，同王氏簽訂繼續合同，期限四年，在此四年之中美雲不能結婚。

經濟

對華特產輸出 殆呈絕望狀態

大連：滿洲國政府之對華大豆，及豆油輸出禁止發表實施以來，已經過一旬餘，當應急措置，既約定之十五％之輸出禁止許可，對華約定殘存之處分，於絕對裝出不許可之場合，以無條件，取消之，內歐洲爲充當，依之因低價之油房輸出商之損失，並影響爲頗多，更油房向日本餅爲放賣，然豆餅製造，不能中止故，因豆油之價格低下，油槽必然爲充滿，如斯貳不免油房操業之危機，特產關係三團體，具備是等之點，義通關東局，對滿洲國陳情，既約定品之輸出許可緩和，對當業者，新京政府及關東局之意嚮，期適確的把握，該三團體代表，照井重要物產組合理事長，一來重要物產取引人組合理事，永淵油房聯合會理事之三氏今次上京，聽取新京當局之意向，當局不應，對既約定品裝出緩和，結局舊約定品之代金代替外貨之場合，僅有輸出許可之意，斯三代表，至賁回連，而既約定品之外貨取引，四五之日商大戶輸出帮，雖有幾餘地，滿商帮，實約上之代金受領完了後者爲多，底不可能，於既約定取銷之場合，滿商，困難不負加倍，又右日商大戶，既約定之取引條件變更，不容易，依外貨取引又決賬，爲實際問題，期待薄少，寧實現性爲缺少，而依外貨，取引對日滿兩國之滙政策之基準，與動搖之要旨多政府之輕經實行化，爲不可能事情。

政府，嚴重的許可制之外貨取引之一面，有輸出研究中之模樣，已既約定輸出緩和，無樣之望，故業者現企圖後圖對策，此間之實情，於一般周知之時，蓋其衝擊爲頗大，又政府當局，向中國輸出銀活潑不見異常之大價，專希望歐洲輸出之希望，該事實鑒歐洲帮要狀態之不同一，該兩地取引行市之平衡化爲至難，即應滿洲國之國際事情，並中日兩國之實情，不當多角的取引，及輸出方法實施運營，政府之目的達成有差跌之懼，政府當局指針表示之時，將爲際會也，最後爲對華金融之派生的現象，歐洲之買躊躇，對日輸出之增加懸念，或在滿油房之衰微，及日本製油業之活潑化等，爲預想，故政府有對策之必要也。

中銀行市

新京廿四日國通：

		前電
△紐約匯兌市場（二十五日）		
倫敦	四佛六八仙四分之三	四弗六八仙十六分之一
日本	二七佛三一仙	二七佛三〇仙
上海	一六佛一八仙	一六佛一八仙
巴里	二仙六四十分之十五	二仙六八十六分之十三
柏林	四〇仙一二	四〇仙一〇
△倫敦匯兌市場（二十五日）		
日本	一志二片	一志二片
紐約	四佛六八仙一二	四佛六八仙〇〇
上海	八片八分之三	八片八分之三
巴里	一七六法七一	一七六法七三
伯林	一一馬克六六二分之一	一一馬克六七
△上海匯兌市場（二十五日）		
日本	一	一
倫敦	八片四分一	八片四分一
紐約	一六弗三二分三	一六弗三二分三
△金塊市場		
倫敦（二十五日）	七磅八志五片½	七磅八志六片二分之一
紐約（二十五日）	三五弗〇〇	三五弗〇〇
海關金單位（廿六日）	二元三九六	二元三九六
△銀塊市場（二十五日）		
倫敦（現）	二〇片十六分之一	二〇片
同（先）	一九片八分之七	一九片
紐約（公定）	四二仙四分之三	一
加奈陀	四二仙二〇	四二仙二〇
孟買	五二留比十六分之十三	一

本埠錢糧行 四月二十七日

大豆

		最高	最低	下市
前場	五月半	六四八	六四一	六四七
	六月半	六五三	六四六	六五三
	七月半	六五八	六五〇	六五七
後場	五月半	六四八	六四三	六四六
	六月半	六五三	六四九	六五一
	七月半	六五八	六五四	六五六

現市

八站二等豆	五八四
八站三等豆	五七六
八站四等豆	五七三
八站三等豆	五七二
滿溝苞米	一七五
滿溝苞米	一六六
滿溝苞米	一五八
滿溝現苞米	一五二
滿溝高糧	一五一
滿溝現小米	一九二
海倫現苞米	一四二
安達現蘇子	二七六

新京豆 午前

四月末	六八八
五月末	六九八
六月末	未妥

◉大連糧行

午後

四月末	[illegible]
五月末	六九五
六月末	未妥

現袋豆	七八四
四月末	七七〇
五月末	七七八
六月末	七八二
七月末	七八六
八月末	七九一
現高糧	六四二
四月末	五八五
五月末	六〇二
六月末	六二〇
七月末	六三三
八月末	六四一
現豆油	一八五〇
五月中	一八五〇
六月中	一八九〇
七月中	一九一〇
八月中	一九三五
九月中	一九五〇
現豆餅	二七三五
五月中	二七五
六月中	二七〇
七月中	二六六
八月中	二六七
九月中	未妥

梅濁尅星

德國製造

特種梅濁尅星 五淋白濁 一金斷根

神速性特强 治療力特速

淋病非透膜殺菌不能斷根，幾乎盡人皆知，無待贅述！惟眞正具有透膜殺菌能力之藥物，舍德國「梅濁尅星」外，現在東西各國，尚無同等藥力之出品，此則爲病家所宜注意者也！

哈爾濱道外六道街 柯爾登洋行總經理

46

首善醫院 院址 南崗龍江街 電話七六〇五番

招收助手二名 須有醫院練習三年以上之經驗者 年未滿二十五歲之男女均可

38

茲者趙秋鴻君所著之北地臙脂說部因呈報手續關係致愆至今對各預約及欲購者深抱歉意茲手續已完本月內絕對出書務請有以注意焉

第二部出版爲本埠名作家曲狂夫先生所著之哈爾濱的一個女性內容取材豐富幽默已極刻已付梓不日出版希愛好文藝者注意之

商務印書局謹啓

24

民生部立案 哈爾濱私立 明德學社新生募集

學額，舊國民高等科一年一學期新班招生五十名

資格，國民優級學校卒業或舊制高小

年齡，十六歲以上二十歲以下者

報名，三月二十五日

考試，四月五日

備有，宿膳及運動場

社址，道外北二道街路西十四號

簡章函索附郵二分即寄

2333

雙順成皮鞋店 工精料實價格低廉 道裡中國十二道街路北九號

（註冊標本函索即寄）

16

時己春暖！欲做應時衣服請到 新市商場 去做

男女西服及大衣備齊 物美價廉隨意購選

地址：道裏南市場 電話二一七〇六

2934

仕女們欲穿流線型夾大衣 要到 恒昌茂 去看看

聘有專門技師專司裁縫男女新式夾大氅及洋服風衣等價格克已歡迎參觀

電話七六六五 地址：道裡南市場（大汽車終點前）小公園南側

2688

福豐號百貨店

專門技師定做 男女西服大衣靴鞋 現成男女西服大衣備齊 各樣絲絨衣料

新城大街 電話 五九一九 三七二七番 三九四九

新京另有支店

2569

分類詳註 一問一答新尺牘

是書專供研究函牘之用，特新創一格，每函問一而答三，內容分爲十八類，每類又分爲政，商，學，婦女等五界，例如「借貸類」函可分「借」「允借」「不允借」「或借一半」數一所問一借，事情答三遇，按字典故詳加註解有辭

全書兩冊 定價壹元六角 廉售八折

言文對照分類詳註 普通新尺牘

本書信件分文言白話兩式，順社會之潮流，新舊並顧，最合現代應用，內容分爲十八類，每類又分爲普通，實業，學士，婦女，紳董，軍警，政治，等七界，取材措詞實用爲主，誠樸無華，一掃砌呆滯之弊

全書一冊 定價八角 廉售八折

哈爾濱正陽五道街 總發行所 大東書局 電話八九五七番

1263

◉代售處本外埠各大書局◉

哈爾濱市龍光學院 夜間日語專修班 招生

（教師由院長自任）（教師伴富雄一）

開課：五月五日

科目：文法，會話，讀本，

時間：午後五時至九時（每班授課一小時）

地址 本校：道裡斜紋四道街七號 分校：馬家溝中和街電車站前

2724

勿失謀生良機

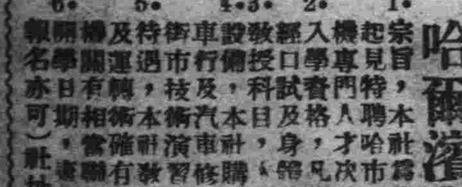

哈爾濱聯友自動車學社（招生）

1．宗旨，本社爲應社會需要及一般青年謀得永久之出路起見，特聘哈市唯一富有經驗教授數人負責教練造就司機專門人才，決使取得免許爲目的

2．入學資格，凡青年男女在十八歲以上者受過初級教育經口試及身體合格者得入學

3．教授科目，駕駛科研究科機械修理科

4．設備，本社購入流線式汽車六台機件多種並附設有汽車行及汽車修理工廠使學生隨時可乘本社營業汽車街市技術演習並可入工廠實習機械修理以期深造

5．特遇，本社教授抱決大信仰精神負責教練爲止及運轉術確有把握決使學者取得司機免許並與各機關有相當聯絡對卒業學生決能代爲推荐職業

6．開學日期，康德六年一月一日（但遇有特殊情形隨時報名亦可）社址哈爾濱道裡斜紋三道街十號本社

1859

春季到來！

開始定做春季大氅西服

由哈市最優秀之裁縫專家量裁準保式樣美觀適體如意

製妥大批現成男女小孩大氅及西服

業已陳列本店請光臨選購

婦女時裝部

備有大宗婦女時式衣帽均係最新式樣並可隨意定做新式衣帽

秋林株式會社

哈爾濱道裡—南崗

1453

◈請看：山西堪輿大六壬神卜張青雲奇卦

山西張青雲先生。乃堪輿家之名士也。深得術學奧妙。善知過去未來，天文，地理，人事，星移斗轉。乜善推測。大六壬之。天遁，地遁，人遁，之出奇。如市面錢粮之漲落。求謀之成敗。階級之進退。婚姻之美惡。病人之生死。至於大批八字。選擇吉日。合婚嫁娶。凡疑難有不可解者。而先生之神卜。誠效。一言決定判斷明晰

館址道外北小道街青磚樓下

介紹人 張子亨 白榮五 楊壽臣 劉樂亭 梁機武 仝啓

244

內科專門醫學博士 法依尼司基

本醫師前曾任北鐵中央醫院內科主任多年素爲一般患者所贊許茲爲患者便利計特在道裡九道街設診療所一處即（大光明電影院隔壁）並聘請滿人翻譯一名專供患者談話以免錯誤特此登報聲明

診治｛內科神經科心臟病腎臟病胃腸病肺病兼花柳病

接診時間｛每日上午九時至十二時 下午五時至七時

法依尼司謹基啓 道裡中國九道街三一號樓上二戶電話三九三六

50

衰老：之嗣解決此問題只有現代

強壯補劑勃而興藥片……

是整內分泌正常化之良藥

（圖中寫畫）

勃而興｛
有意想不到的 却病這樣快 是活爾蒙的效力
有意想不到的 類唐能還少 是活爾蒙的效力
有意想不到的 服後能立子 是活爾蒙的效力
性交生快感

補腎聖藥 勃而興

功用｛補腎壯○ 添精益髓 發育生殖 鞏固機能

主治｛少年早婚 ○勞過度 ○精早○ ○萎不舉

凡由破身太早，手○爲害，以致滑○遺○，精冷精清，子嗣缺乏，交換之味，性慾苦悶，生趣索然，腰酸背痛四肢乏力等症，可急服勃而興藥片立能恢復建康，添精益髓，誠爲補腎第一仙丹也，

◉價目每瓶大洋一元六角

美人嫁於何人……美病嫁於何人青年慾火中燒情不自禁愛美人得美病今凱輯氏空前未有之新發明白濁斷根靈藥巧拿淋丸

▲能治便白便血 ▲能治急慢性淋症

▲能治睪丸發炎 ▲能治久醫無効之

疚白濁症因內中有三大之聖藥

（一）即純檀香油精 SATNAL （二）沙婁兒 SALOL （三）梅天靈藍 METHYLONERLUE 此三種藥品均有利尿消毒又合以殺菌滅高貴藥品製造成丸、百醫百效、萬試萬靈爲各國醫士、臨床用藥皆爲最新最妙良方也、

每瓶國幣二元

以上二種良藥各省各埠中外藥店均有出售

總發行濱江省 泰華西藥商行

56

感謝長鬚于道人仁術

敬啓者鄙人趙廷相寓道外十六道街因五歲小兒在街玩耍至晚未歸家人大驚四處尋找杳無下落經友人介紹于道人處占得一卦道師云落在東南方明日當有不尋自來之兆翌日聞叩門聲甚急啓而視之果一老婦送小兒至此詢始末老婦云在街東太平橋是日晚歸見此子啼哭於路側携之歸家始知爲君家子是時夜已過半兒亦入睡恐驚安之今晨始送還耳余謝之老婦不受而去又友人劉耀亭君以貨款七百元自放櫃內封鎖未半日箱鎖未動錢竟不翼而飛自覺失之奇異乃往于道人處占卦道士斷曰此款未失君可置酒筵於庭前俱得共食之席間高談厥果及得之已往勿須咨也友然之未幾結果於隅下得之吾二人深感道師之靈術每有疑難必往求之所費實無如刃剖竹豁然故特登報聲明仰各界諸君遇事迷悶而不能自決者可往求之

感謝人，趙廷相，劉耀廷，同啓

寓哈爾濱道外北小六道街路西 聲遠堂

7392

調味聖品

味の素

（味之素）

天然美的來源

味の素潔白玲瓏

是調味聖品。

每餐食用、可以

助成香肌玉膚的

天然健康美！

C 68

良品廉價 商品豐富

道裡地段街透籠街拐角

登喜和

電話代表三四一六番